



TOMADA DE PREÇOS Nº. 23.02.01/2022-07/TP

LICITAÇÃO DO TIPO MENOR PREÇO GLOBAL PARA CONTRATAÇÃO DE PESSOA JURÍDICA PARA EXECUTAR REFORMA DE UBS DE GARÇAS, NO MUNICÍPIO DE AMONTADA, COM RECURSOS DO MINISTÉRIO DA SAÚDE, CONFORME PROPOSTA Nº 11872.4040001/221-007.

O MUNICÍPIO DE AMONTADA, através da COMISSÃO PERMANENTE DE LICITAÇÃO, devidamente nomeada pela Portaria 04.01.004-A/2021, TORNA PÚBLICO para conhecimento dos interessados que, na data, horário e local abaixo previstos, abrirá licitação, na modalidade TOMADA DE PREÇOS, do TIPO MENOR PREÇO GLOBAL, para atendimento do objeto desta licitação, de acordo com as condições estabelecidas neste Edital, observadas as disposições contidas na Lei Federal nº. 8.666/93 de 21.06.93 e suas alterações posteriores. O referido edital poderá ser examinado e adquirido no portal de Transparência TCE-CE: <https://licitacoes.tce.ce.gov.br/>

TIPO DE LICITAÇÃO: MENOR PREÇO GLOBAL

REGIME DE EXECUÇÃO: EMPREITADA POR PREÇO GLOBAL.

HORÁRIO, DATA E LOCAL DA SESSÃO:

HORÁRIO: 09h:00min

DATA: 22 DE MARÇO DE 2022.

LOCAL: SALA DA COMISSÃO PERMANENTE DE LICITAÇÕES, LOCALIZADA NA AVENIDA GENERAL ALÍPIO DOS SANTOS, 1353, CENTRO, AMONTADA/CE.

Constituem parte integrante deste Edital, independente de transcrição os seguintes anexos:

ANEXO I – Memorial Descritivo/ Planilha Orçamentária/Memorial de Cálculo/ Cronograma Físico Financeiro/ Planilha custos BD, Planilha de Encargos Sociais;

ANEXO II - Modelo de apresentação de carta-proposta de preço;

ANEXO III – Modelo de Planilha Orçamentária e especificações dos serviços

ANEXO IV – Modelo de Declarações;

ANEXO V – Declaração de Microempresa ou Empresa de Pequeno Porte (caso aplicável)

ANEXO VI – Modelo de Termo de Renúncia (Artigo 43, Inciso III da Lei Nº 8.666/93);

ANEXO VII – Minuta do Contrato;

2.0- DO OBJETO E DA ESTIMATIVA DE PREÇOS

1.1. A presente licitação tem como objeto: **CONTRATAÇÃO DE PESSOA JURÍDICA PARA EXECUTAR REFORMA DE UBS DE GARÇAS, NO MUNICÍPIO DE AMONTADA, COM RECURSOS DO MINISTÉRIO DA SAÚDE, CONFORME PROPOSTA Nº 11872.4040001/221-007.**

1.2. A presente licitação estima-se em **R\$ 149.922,03 (CENTO E QUARENTA E NOVE MIL, NOVECENTOS E VINTE E DOIS REAIS E TRÊS CENTAVOS).**

2.0- DAS RESTRIÇÕES E CONDIÇÕES DE PARTICIPAÇÃO

2.1. Restrições de participação:

2.1.1. Não poderá participar pessoa jurídica declarada inidônea ou cumprindo pena de suspensão, que lhes tenham sido aplicadas, por força da Lei nº 8.666/93 e suas alterações posteriores, e ainda;

a) Que tenham sido declaradas inidôneas para licitar ou contratar com a Administração Pública;

b) Cumprindo penalidade de suspensão temporária imposta pela Prefeitura Municipal de Amontada/CE;

c) Estejam sob falência, concordata, dissolução ou liquidação, fusão, cisão ou incorporação;



- d) Reunidos sob forma de consórcio;
- e) Mantendo qualquer tipo de vínculo profissional com servidor ou dirigente de órgão ou entidade contratante ou responsável pela licitação;
- f) Autor de projeto básico ou executivo, pessoa física ou jurídica;
- g) De empresa cujos sócios ou diretores pertençam, simultaneamente, a mais de uma empresa licitante;
- h) Que seja sociedade estrangeira não autorizada a funcionar no País;
- i) De licitantes que estiverem enquadradas, no que couberem, ao disposto no artigo 9º, seus incisos e parágrafos, da Lei Federal nº 8.666/93 e suas posteriores atualizações.

2.1.2. Quando um dos sócios representantes ou responsáveis técnicos da licitante participar de mais de uma empresa especializada no objeto desta Licitação, ambas as empresas serão inabilitadas do certame licitatório.

2.1.3. Só poderá apresentar ou solicitar quaisquer documentos, manifestar-se ou representar qualquer empresa licitante no presente certame, representante legal habilitado, devendo apresentar os seguintes documentos:

I. Documento oficial de identidade;

II. Procuração por instrumento público ou particular, inclusive com outorga de poderes específicos para, na forma da lei, representar a licitante e praticar os atos a que se destinam, pertinentes ao certame, em nome da licitante.

2.1.3.1. Caso o representante seja sócio da empresa licitante com poderes de representação, sócio-gerente, diretor do licitante ou titular de firma individual, deverão ser apresentados juntamente com o documento de identidade, documentos que comprovem tal condição (atos constitutivos da pessoa jurídica, ata de sua eleição, etc.), nos quais estejam expressos seus poderes para exercer direitos e assumir obrigações em decorrência de tal investidura.

2.2- DAS CONDIÇÕES DE PARTICIPAÇÃO:

2.2.1- Poderão participar do presente certame licitatório pessoa jurídica, cujo objeto social seja compatível com o certame, devidamente cadastrada na Prefeitura de Amontada, Estado do Ceará, ou não cadastrada, que atender a todas as condições exigidas para cadastramento até o 3º (terceiro) dia útil anterior à data do recebimento dos envelopes, observada a necessária qualificação

2.2.2- Caso a empresa interessada em participar do referido processo queira realizar uma visita técnica ao local da obra, poderá enviar solicitação de agendamento de prévia **visita técnica**, através do e-mail: infraamontada@hotmail.com, à SECRETARIA MUNICIPAL DE SAÚDE, devendo a visita ser realizada até o prazo anterior ao 3º (terceiro) dia útil anterior a data de abertura da referida licitação, através de procurador devidamente habilitado, tendo demonstrado que tomou conhecimento de todas as condições que possam orientar a elaboração completa da proposta.

2.2.3. Que seja prestada, na data de entrega dos Documentos de Habilitação e Propostas de Preços, garantia de manutenção da proposta, correspondente a 1% (um por cento) do valor estimado da licitação, ou seja, de **R\$ R\$ 1.499,22 (um mil, quatrocentos e noventa e nove reais e vinte e dois centavos)**, junto à Prefeitura Municipal de Amontada, através de depósito na instituição financeira Banco do Brasil, Agência: 4159-9, Conta Corrente: 10.712-3.

2.2.3.1. A garantia de manutenção de proposta, quando não recolhida em moeda corrente nacional, mas em qualquer outra das modalidades previstas a seguir, terá o prazo de validade de 90 (noventa) dias, contado da data de entrega dos Documentos de Habilitação e Propostas de Preços e deverá ser apresentada na data de entrega dos Documentos de Habilitação.

a) Caução em dinheiro ou em Títulos da Dívida Pública, devendo estes ter sido emitido sob a forma escritural, mediante registro em sistema centralizado de liquidação e de custódia autorizado pelo Banco Central do Brasil e avaliados pelos seus valores econômicos, conforme definido pelo Ministério da Fazenda, com exceção dos Títulos da Dívida Agrária;

b) Fiança bancária emitida por Instituição Financeira reconhecida pelo Banco Central do Brasil;

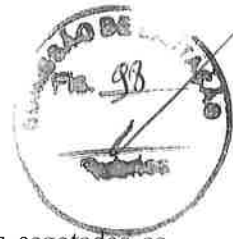

c) Seguro-garantia devidamente registrado na SUSEP;

2.2.3.2. A garantia de manutenção de proposta será liberada até 05 (cinco) dias úteis após esgotadas as fases de habilitação (Documentos de Habilitação) ou de classificação (Propostas de Preços), para as empresas inabilitadas ou desclassificadas, ou após a adjudicação, exceto para a vencedora da licitação, que será liberada no mesmo prazo, após a data de assinatura de Contrato, ressalvado o disposto ao neste edital.

2.2.3.3. Para efeito da devolução de que trata o subitem anterior, a garantia prestada pela LICITANTE, quando em dinheiro, será atualizada monetariamente.

2.2.3.4. O licitante vencedor deverá apresentar o endereço eletrônico oficial de comunicação, onde serão encaminhados todos os atos atinentes ao desenvolvimento do presente processo, inclusive quanto à convocação, contratação, informações de impugnações, recursos, notificações, penalidades, rescisões, reajuste de preços e demais atos que se fizerem necessários, ressalvados os atos que exigem publicação oficial.

3.0- DOS ENVELOPES

3.1- A documentação necessária à Habilitação, bem como as Propostas de Preços deverão ser apresentadas simultaneamente à Comissão de Licitação, em envelopes distintos, opacos e fechados, no dia, hora e local indicado no preâmbulo deste Edital, conforme abaixo:

**À PREFEITURA MUNICIPAL DE AMONTADA
(IDENTIFICAÇÃO DA EMPRESA)
ENVELOPE Nº. 01 – DOCUMENTAÇÃO DE HABILITAÇÃO
TOMADA DE PREÇOS Nº. 23.02.01/2022-07/TP.**

**À PREFEITURA MUNICIPAL DE AMONTADA
(IDENTIFICAÇÃO DA EMPRESA)
ENVELOPE Nº. 02 - PROPOSTA DE PREÇOS
TOMADA DE PREÇOS Nº. 23.02.01/2022-07/TP.**

3.2- É obrigatória a assinatura de quem de direito da PROPONENTE na PROPOSTA DE PREÇOS.

3.3- Os Documentos de Habilitação e as Propostas de Preços deverão ser apresentadas por preposto da licitante com poderes de representação legal, através de procuração pública ou particular específica. A não apresentação não implicará em inabilitação. No entanto, o representante não poderá pronunciar-se em nome da licitante, salvo se estiver sendo representada por um de seus dirigentes, que deverá apresentar cópia do contrato social e documento de identidade.

3.4- Nenhuma pessoa, ainda que munida de procuração, poderá representar mais de uma licitante junto à Comissão, sob pena de exclusão sumária das licitantes representadas.

4.0- DOS DOCUMENTOS DE HABILITAÇÃO – ENVELOPE “A”.

4.1- Os Documentos de Habilitação deverão ser apresentados da seguinte forma:

- a) O reconhecimento da autenticidade se dará Conforme Lei 13726/2018, exceto para a garantia, quando houver, cujo documento comprobatório deverá ser exibido exclusivamente em original;
- b) ~~Dentro do prazo de validade, para aqueles cuja validade possa se expirar. Na hipótese do documento não conter expressamente o prazo de validade, deverá ser acompanhado de declaração ou regulamentação do órgão emissor que disponha sobre a validade do mesmo. Na ausência de tal declaração ou regulamentação, o documento será considerado válido pelo prazo de 60 (sessenta) dias, a partir da data de sua emissão;~~
- c) Rubricados e numerados sequencialmente, na ordem deste Edital, da primeira à última página, de modo a refletir seu número exato.



- d) A apresentação do Certificado de Registro Cadastral – CRC, acompanhado da comprovação de validade da documentação apresentada para o registro ou sua atualização, substitui a habilitação jurídica, regularidade fiscal e trabalhista e poderá, ainda substituir a qualificação econômico-financeira no todo ou em parte, desde que na comprovação da validade da documentação apresentada para o registro ou atualização, constem os documentos que as comprovem.

4.2- OS DOCUMENTOS DE HABILITAÇÃO CONSISTIRÃO DE:

4.2.1- HABILITAÇÃO JURÍDICA:

4.2.1.1 - Cédula de identidade dos sócios;

4.2.1.2- Ato constitutivo, estatuto ou contrato social em vigor e todos os aditivos ou contrato social consolidado, devidamente registrados, em se tratando de sociedades comerciais ou o Registro Comercial em caso de empresa individual, e no caso de sociedade por ações, acompanhado da data da assembleia que elegeu seus atuais administradores. Em se tratando de sociedades civis, inscrição do ato constitutivo, acompanhado de prova da diretoria em exercício.

4.2.1.3- Prova de inscrição na:

- a) Fazenda Federal (CNPJ);
- b) Fazenda Municipal (Cartão de Inscrição do ISS).

4.2.2- QUALIFICAÇÃO TÉCNICA

4.2.2.1 - Para fins de **qualificação técnico-operacional**, além de prova de inscrição ou registro da **licitante** válido junto ao Conselho Regional de Engenharia e Agronomia – CREA ou Conselho de Arquitetura e Urbanismo do Brasil – CAU/BR, que comprove(m) atividade(s) relacionada(s) com o objeto, apresentar atestado(s) que comprove(m) que a licitante tenha executado para órgão ou entidade da administração pública direta ou indireta, federal, estadual, municipal ou do Distrito Federal, ou ainda, para empresas privadas, atividade(s) relacionada(s) com o objeto, acompanhado da Anotação de Responsabilidade Técnica (ART) ou Registro de Responsabilidade Técnica (RRT).

4.2.2.2 - Para fins de **qualificação técnico-profissional**, comprovação da licitante de possuir, em seu corpo técnico, na data de abertura das propostas, profissional (is) de nível superior, ENGENHEIRO ou ARQUITETO, reconhecido(s) pelo CREA ou CAU através de certidão de registro profissional válido emitido pelo respectivo conselho profissional, detentor(es) de atestado(s) de responsabilidade técnica (ART) registrado(s) no CREA ou Registro de Responsabilidade Técnica (RRT) registrado no CAU, acompanhado(s) da(s) respectiva(s) Certidão(ões) de Acervo Técnico – CAT, expedida(s) por este(s) Conselho(s), que comprove(m) ter o(s) profissional(is) executado para órgão ou entidade da administração pública direta ou indireta, federal, estadual, municipal ou do Distrito Federal ou, ainda, para empresa privada, serviço(s) relativo(s) a atividade relacionada com o objeto. A comprovação de vínculo profissional será feita através de, no mínimo, um dos seguintes documentos:

- b.1) Cópia autenticada da Carteira de trabalho (CTPS) em que conste a **licitante** como contratante;
- b.2) Em se tratando de sócio ou diretor, através do estatuto ou contrato social atual e consolidado; ou
- b.3) Contrato de trabalho/prestação de serviços em que conste a **licitante** como contratante, com firma reconhecida;

4.2.3- QUALIFICAÇÃO ECONÔMICO/FINANCEIRA



4.2.3.1- Balanço patrimonial, demonstrações contábeis e demonstração do Resultado do Exercício - DRE do último exercício social, já exigíveis e apresentados na forma da lei, que comprovem a boa situação financeira da empresa, vedada a sua substituição por balancetes ou balanços provisórios, acompanhado do termo de abertura e encerramento, devidamente assinado por contador(es) registrado(s) no Conselho Regional de Contabilidade e pelo titular ou representante legal da empresa, tudo devidamente registrado na Junta Comercial da sede da licitante ou na Receita Federal do Brasil, transmitidos via SPED, respeitada a INRFB vigente. A comprovação da boa situação financeira será baseada na obtenção de índices de Liquidez Geral (LG), Liquidez Corrente (LC), resultantes da aplicação das fórmulas:

$$*LG = \frac{\text{Ativo Circulante} + \text{Realizável a Longo Prazo}}{\text{Passivo Circulante} + \text{Exigível a Longo Prazo}} \text{ maior ou igual a } 1,00$$

$$*LC = \frac{\text{Ativo Circulante}}{\text{Passivo Circulante}} \text{ maior ou igual a } 1,00$$

4.2.3.1.1 No caso de sociedade por ações, o balanço deverá ser acompanhado da publicação em jornal oficial e em jornal de grande circulação e do registro na Junta Comercial. Para as sociedades simples, o balanço patrimonial deverá ser inscrito no Cartório de Registro Civil de Pessoas Jurídicas, assinado por contador registrado no Conselho Regional de Contabilidade e pelo titular ou representante legal da instituição, atendendo aos índices estabelecidos neste instrumento convocatório.

4.2.3.2 No caso de licitante recém-constituída (há menos de 01 (um) ano), deverá ser apresentado o balanço de abertura acompanhado dos termos de abertura e de encerramento devidamente registrados no órgão competente, constando, ainda, no balanço, o número do Livro Diário e das folhas nos quais se acham transcrito ou a autenticação da junta comercial, devendo ser assinado por contador registrado no Conselho Regional de Contabilidade e pelo titular ou representante legal da empresa.

4.2.3.3 Certidão negativa de falência, recuperação judicial ou extrajudicial, expedida pelo distribuidor judicial da sede da pessoa jurídica.

4.2.3.4- Comprovante da Garantia de manutenção da proposta;

4.2.4- REGULARIDADE FISCAL E TRABALHISTA:

4.2.4.1- Prova de regularidade para com a Fazenda Federal, Estadual e Municipal do domicílio ou sede do licitante:

- a) A comprovação de regularidade para com a Fazenda Federal deverá ser feita através da Certidão Negativa de Tributos e Contribuições FedeReais, da Dívida Ativa da União e Previdenciária;
- b) A comprovação de regularidade para com a Fazenda Estadual deverá ser feita através de Certidão Consolidada Negativa de Débitos inscritos na Dívida Ativa Estadual;
- c) A comprovação de regularidade para com a Fazenda Municipal deverá ser feita através de Certidão Consolidada Negativa de Débitos inscritos na Dívida Ativa Municipal;

4.2.4.2- Prova de situação regular perante o Fundo de Garantia por Tempo de Serviço – FGTS, através de Certificado de Regularidade de Situação – CRS e;

4.2.4.3 - Prova de situação regular perante a Justiça do Trabalho, através da Certidão Negativa de Débitos Trabalhistas – CNDT, conforme Lei 12.440/2011.

4.3- OUTRAS EXIGÊNCIAS:



- 4.3.1. Declaração expressa de que atende ao disposto no Art. 7º, inciso XXXIII da CF/88, conforme modelo do Anexo IV.
- 4.3.2. Declaração expressa que cumpre todos os requisitos do edital e que inexistente qualquer fato impeditivo à sua participação, conforme Anexo IV.
- 4.3.3. Declaração de Conhecimento do Local da Obra assinado pelo representante legal da licitante **OU** Declaração de Vistoria da Obra assinado pelo representante legal da empresa e por representante da Secretaria Municipal de Saúde do Município de Amontada, conforme Anexo IV.
- 4.3.4 Declaração de enquadramento da ME OU EPP assinada pelo representante legal da empresa, comprovando que a empresa participante se enquadra na condição de microempresa e empresa de pequeno porte (caso a licitante se enquadre como ME/EPP), conforme Anexo V.
- 4.3.5 - CERTIDÃO NEGATIVA DE LICITANTES INIDÔNEOS EMITIDOS PELO TRIBUNAL DE CONTAS DA UNIÃO.
- 4.3.6- Certificado de Registro Cadastral (CRC), emitido por esta Prefeitura Municipal, dentro do prazo de validade ou atendimento de todas as condições exigidas para cadastramento até o 3º (terceiro) dia útil anterior à data dos recebimentos de documentos de habilitação e proposta de preços (Art. 22, §2º, da Lei 8.666/93).
- 4.3.7. Certidão Simplificada e Específica expedidas pela junta comercial da Sede do Licitante, comprovando todos os atos da Empresa (inscrição, enquadramento, alterações de dados, etc), expedida no máximo, nos últimos 60 (sessenta) dias.
- 4.3.8 – Devera empresa vencedora **no ato da assinatura do contrato apresentar o ALVARÁ DE FUNCIONAMENTO**, salvo se dispensada nos termos da legislação vigente.

5.0- DA PROPOSTA DE PREÇO – ENVELOPE “B”

5.1- As propostas deverão ser apresentadas em papel timbrado da firma, preenchidas em 01 (uma) via datilografada/digitada ou impressa por qualquer processo mecânico, eletrônico ou manual, sem emendas, rasuras ou entrelinhas, entregue em envelope lacrado.

5.2- AS PROPOSTAS DE PREÇOS DEVERÃO, AINDA, CONTER:

- 5.2.1- A razão social, local da sede e o número de inscrição no CNPJ da licitante;
- 5.2.2- Assinatura do Representante Legal e do engenheiro responsável;
- 5.2.3- Indicação do prazo de validade das propostas, não inferior a 60 (sessenta) dias, contados da data da apresentação das mesmas.
- 5.2.4- Preço unitário e total para cada item proposto, cotados em moeda nacional, em algarismos e por extenso, já consideradas, nos mesmos, todas as despesas, inclusive tributos, mão-de-obra e transporte, incidentes direta ou indiretamente no objeto deste Edital.
- 5.2.5- Acompanharão obrigatoriamente as Propostas de Preços, como partes integrantes da mesma, os seguintes anexos, os quais deverão conter o nome da licitante e a assinatura do responsável legal da empresa:
- 5.2.5.1- Planilha de preços, contendo preços unitários e totais de todos os itens constantes do **ANEXO I – PROJETO BÁSICO E PLANILHA ORÇAMENTÁRIA**, contendo todos os custos necessários à execução do objeto e quaisquer outros que se fizerem necessários para a execução do objeto deste Edital;
- PLANILHA ORÇAMENTÁRIA;
 - COMPOSIÇÕES DE PREÇOS UNITÁRIOS DOS SERVIÇOS;
 - COMPOSIÇÃO DE PREÇOS UNITÁRIOS DOS SERVIÇOS
 - CRONOGRAMA FÍSICO FINANCEIRO
 - COMPOSIÇÃO DE B.D.I;
 - COMPOSIÇÃO DE ENCARGOS SOCIAIS
- 5.2.6- Correrão por conta da proponente vencedora todos os custos que porventura deixar de explicitar em sua proposta.
- 5.2.7- Ocorrendo divergência entre os valores, prevalecerão os descritos por extenso. Ocorrendo discordância entre os valores unitário e total, prevalecerá o valor unitário.



5.2.8 - Ocorrendo divergência entre os valores propostos, prevalecerão os descritos por extenso e, no caso de incompatibilidade entre os valores unitário e total, prevalecerá o valor unitário.

6.0- DO PROCESSAMENTO DA LICITAÇÃO

6.1- A presente Licitação na modalidade TOMADA DE PREÇOS será processada e julgada de acordo com o procedimento estabelecido no art. 43 da Lei nº 8.666/93 e suas alterações posteriores.

6.2- Após a entrega dos envelopes pelos licitantes, não serão aceitos quaisquer adendos, acréscimos ou supressões ou esclarecimento sobre o conteúdo dos mesmos.

6.3- Os esclarecimentos, quando necessários e desde que solicitados pela Comissão deste Município, constarão obrigatoriamente da respectiva ata.

6.4- É facultado à Comissão ou autoridade superior, em qualquer fase da Licitação, promover diligência destinada a esclarecer ou complementar a instrução do processo, vedada a inclusão de documentos ou informações que deveria constar originariamente da proposta.

6.5- Será lavrada ata circunstanciada durante todo o transcorrer do processo licitatório, que será assinada pela Comissão de Licitação e os licitantes presentes, conforme dispõe § 1º do art. 43 da Lei de Licitações.

6.6- O recebimento dos envelopes contendo os documentos de habilitação e a proposta de preço serão realizados, simultaneamente, em ato público, no dia, hora e local previsto neste Edital.

6.7- Para a boa condução dos trabalhos:

a) as licitantes deverão se fazer representar por, no máximo, 02 (duas) pessoas.

b) o Presidente da Comissão de Licitação poderá, a seu exclusivo critério, na hipótese de haver perturbação da ordem e suspeita de conluio entre as LICITANTES, solicitar a retirada de quem esteja infringindo as normas editalícias;

6.8- Os membros da Comissão e pelo menos 03 (três) licitantes, escolhidos entre os presentes como representantes dos concorrentes, examinarão e rubricarão todas as folhas dos Documentos de Habilitação e Propostas de Preços apresentados;

6.9- ~~Recebidos os envelopes "A" DOCUMENTOS DE HABILITAÇÃO, "B" "PROPOSTA DE PREÇOS";~~ proceder-se-á com a abertura e a análise dos envelopes referentes à documentação.

6.10- A Comissão poderá, ao seu exclusivo critério, proclamar na mesma sessão, o resultado da habilitação, ou convocar outra para esse fim, ficando cientificados os interessados;

6.11- Divulgado o resultado da habilitação, a Comissão, após obedecer ao disposto no art. 109, inciso I, alínea "a", da Lei de Licitações, fará a devolução aos inabilitados, dos seus envelopes "proposta de preços", lacrados.

6.12- A abertura das propostas de preços das licitantes habilitadas serão examinadas pela Comissão e pelas licitantes presentes e o resultado poderá ser proclamado, a critério exclusivo da Comissão, na mesma sessão, convocando-a outra para esse fim ou publicando-o em Diário Oficial do Estado.

6.13 – Caso todos os licitantes sejam inabilitados, a Comissão fixará aos licitantes o prazo de oito dias úteis para a apresentação de nova documentação, conforme artigo 48, § 3º, da lei 8.666/93.

6.14- Após a fase de habilitação, não cabe desistência de proposta, salvo motivo justo decorrente de fato superveniente e aceito pela Comissão de Licitação.

6.15- Divulgação do resultado do julgamento da proposta de preços e observância ao prazo recursal previsto no art. 109, inciso I, alínea "b", da Lei nº 8.666/93.

7.0- DO CRITÉRIO DE JULGAMENTO

A) - AVALIAÇÃO DOS DOCUMENTOS DE HABILITAÇÃO – ENVELOPE "A"

7.1- Compete exclusivamente à Comissão avaliar o mérito dos documentos e informações prestadas, bem como julgar a capacidade técnica, econômica e financeira de cada proponente e a exequibilidade das propostas apresentadas.

7.2- A habilitação será julgada com base nos Documentos de Habilitação apresentada, observada as exigências pertinentes à Habilitação Jurídica, Regularidade Fiscal, Qualificação Técnica e à Qualificação Econômica e Financeira.



B)- AVALIAÇÃO DAS PROPOSTAS – ENVELOPE “B”

7.3- A presente licitação será julgada pelo critério do MENOR PREÇO GLOBAL, conforme inciso I, § 1º do art. 45 da Lei das Licitações.

7.4- Serão desclassificadas as propostas:

7.4.1- Que não atenderem as especificações deste Edital, inclusive com relação às Declarações solicitadas;

7.4.2- Que apresentarem preços unitários irrisórios, de valor zero, ou preços excessivos ou inexequíveis (na forma do Art. 48 da Lei de Licitações), ou superiores ao valor estimado para esta licitação, constante do item 1.2 deste edital;

7.4.3- Que apresentarem condições ilegais, omissões, erros e divergência ou conflito com as exigências deste Edital;

7.4.4- Será desclassificada a proposta vencedora nos quais se verifique que qualquer um dos seus custos unitários supera o correspondente custo unitário de referência fixado pela Administração, em conformidade com o termo de referência e anexos a este edital.

7.5 - Na proposta prevalecerão, em caso de discordância entre os valores numéricos e por extenso, estes últimos.

7.6 - Não será considerada qualquer oferta de vantagem não prevista nesta TOMADA DE PREÇOS, nem preço ou vantagem baseada nas ofertas dos demais licitantes;

7.7 - Os erros de soma e/ou multiplicação, bem como o valor total proposto, eventualmente, configurado nas Propostas de Preços das proponentes, serão devidamente corrigidos, não se constituindo, de forma alguma, como motivo para desclassificação da proposta.

7.8- Será declarada vencedora a proposta de MENOR PREÇO GLOBAL entre as licitantes classificadas;

7.9- De conformidade com o parecer da CPL, não constituirá causa de inabilitação nem de desclassificação da proponente a irregularidade formal que não afete o conteúdo ou a idoneidade da proposta e/ou documentação.

7.10 – No caso de empate entre duas ou mais propostas o desempate se fará, obrigatoriamente, por sorteio, em ato público, para o qual todos os licitantes serão convocados, vedado qualquer outro processo.

8.0- DA ADJUDICAÇÃO

8.1- A adjudicação da presente licitação ao licitante vencedor será efetivada mediante termo circunstanciado, obedecida à ordem classificatória, depois de ultrapassado o prazo recursal.

9.0- DO CONTRATO

9.1- Será celebrado instrumento de Contrato, conforme minuta anexa a presente TOMADA DE PREÇOS, que deverá ser assinado pelas partes no prazo de **05 (cinco) dias** consecutivos, a partir da data de convocação encaminhada à licitante vencedora.

9.2- A recusa injustificada do adjudicatário em assinar o “Termo de Contrato” no prazo estabelecido no subitem anterior, caracterizará o descumprimento total da obrigação, ficando sujeita às penalidades previstas no item 19.1, sub-álnea “b.1” do Edital;

9.3- ~~Considera-se como parte integrante do Contrato, os termos da Proposta Vencedora e seu Anexo, bem como os demais elementos concernentes à licitação, que serviram de base ao processo licitatório.~~

9.4- O prazo de convocação a que se refere o subitem 9.1, poderá ter uma única prorrogação com o mesmo prazo, quando solicitado pela licitante, e desde que ocorra motivo justificado e aceito pela Administração.

9.5- É facultado à Administração, quando o convocado não assinar o “Termo de Contrato” no prazo e condições estabelecidos, convocar os licitantes remanescentes, obedecendo a ordem de classificação estabelecida pela Comissão, para fazê-lo em igual prazo e nas mesmas condições propostas pelo primeiro colocado, ou revogar a licitação consoante prevê a Lei nº 8.666/93 e suas alterações posteriores.

10.0- DOS PRAZOS DE EXECUÇÃO E DO CONTRATO

10.1- O prazo para execução dos Serviços é de **3 (três) meses**, podendo ser prorrogado por igual período, apresentando as ressalvas e especificações técnicas para o mesmo;



10.2- Os pedidos de prorrogação deverão se fazer acompanhar de um relatório circunstanciado e do novo cronograma físico-financeiro adaptado às novas condições propostas. Esses pedidos serão analisados e julgados pela fiscalização da Secretaria Municipal de Saúde de Amontada.

10.3- Os pedidos de prorrogação de prazos serão dirigidos a Secretaria Municipal de Saúde, até 10 (dez) dias antes da data do término do prazo contratual.

10.4- Os atrasos ocasionados por motivo de força maior ou caso fortuito, desde que notificados no prazo de 48 (quarenta e oito) horas e aceitos Secretaria Municipal de Saúde de Amontada, não serão considerados como inadimplemento contratual.

10.5 - O contrato advindo do presente Termo de Referência não implica na obrigação de cumprimento total da estimativa contratada, gerando, tão somente, a expectativa do direito, sendo a obrigação de pagamento vinculada às ordens de serviço efetivamente cumpridas.

11.0 DAS OBRIGAÇÕES DA CONTRATANTE

11.1 As obrigações do contratante são as constantes no Termo de Referência.

12.0-DAS OBRIGAÇÕES DA CONTRATADA

12.1 As obrigações do contratado são as constantes no Termo de Referência.

13.0 DA DURAÇÃO DO CONTRATO

13.1- O contrato terá um prazo de vigência, a partir da data da assinatura por **12 (doze) meses**, podendo ser prorrogado nos casos e formas previstos na Lei nº 8.666, de 21 de junho de 1993 e alterações posteriores.

14.0 DAS CONDIÇÕES DE PAGAMENTO

14.1 As condições de pagamento são as constantes no Termo de Referência.

15.0- DA DOTAÇÃO ORÇAMENTÁRIA

15.1- As despesas decorrentes da contratação correrão por conta da dotação orçamentária n.º 0901.10.301.0402.1.030 - CONSTRUÇÃO, AMPLIAÇÃO, REFORMA E REQUALIFICAÇÃO DE UNIDADES BÁSICAS DE SAÚDE - elemento de despesa nº 4.4.90.51.00, fonte de recurso: 163100000.

16.0- DO REAJUSTAMENTO DE PREÇO

16.1- Os preços são firmes e irrevogáveis pelo período de 12 (doze) meses, a contar da data da apresentação da proposta. Caso o prazo exceda 12 (doze) meses, os preços contratuais poderão ser reajustados, tomando-se por base a data da apresentação da proposta, pela variação dos índices constantes da revista "CONJUNTURA ECONOMICA", editada pela Fundação Getúlio Vargas.

17. DA CAUÇÃO DE GARANTIA DE EXECUÇÃO DO CONTRATO

17.1 – A caução de garantia de execução do Contrato tem por objetivo oferecer garantia à Administração quanto ao fiel cumprimento, pela proponente vencedora, de todas as obrigações direta ou indiretamente vinculadas ao Contrato e ela adjudicado.

17.2 – A CONTRATADA deverá depositar, a título de caução de garantia de execução do contrato, a importância correspondente de 1% (um por cento) do valor global do contrato, que será devolvida quando do recebimento definitivo das obras e serviços, deduzido do valor, as infrações e multas por ventura cometidas, podendo ocorrer nas modalidades a seguir:

- a) Caução em dinheiro ou em Títulos da Dívida Pública, devendo estes ter sido emitido sob a forma escritural, mediante registro em sistema centralizado de liquidação e de custódia autorizado pelo Banco Central do Brasil e avaliados pelos seus valores econômicos, conforme definido pelo Ministério da Fazenda, com exceção dos Títulos da Dívida Agrária;
- b) Fiança bancária emitida por Instituição Financeira reconhecida pelo Banco Central do Brasil;
- c) Seguro-garantia devidamente registrado na SUSEP;



18.0- DAS ALTERAÇÕES CONTRATUAIS

18.1- A CONTRATADA fica obrigada a aceitar, nas mesmas condições contratuais, acréscimos ou supressões, conforme o disposto no § 1º, art. 65, da Lei nº 8.666/93 e suas alterações posteriores.

19.0- DAS SANÇÕES ADMINISTRATIVAS

19.1 As sanções administrativas são as constantes no Termo de Referência.

20.0- DAS RESCISÕES CONTRATUAIS

20.1 - A rescisão contratual poderá ser:

20.2- Determinada por ato unilateral e escrito da CONTRATANTE, nos casos enumerados nos incisos I a XII do art. 78 da Lei Federal nº 8.666/93;

20.3- Amigável, por acordo entre as partes, mediante autorização escrita e fundamentada da autoridade competente, reduzida a termo no processo licitatório, desde que haja conveniência da Administração;

20.4- Em caso de rescisão prevista nos incisos XII e XVII do art. 78 da Lei nº 8.666/93, sem que haja culpa do CONTRATADO, será esta ressarcida dos prejuízos regulamentares comprovados, quando os houver sofrido;

20.5- A rescisão contratual de que trata o inciso I do art. 78 acarreta as conseqüências previstas no art. 80, incisos I a IV, ambos da Lei nº 8.666/93.

21.0- DOS RECURSOS E DA IMPUGNAÇÃO DO EDITAL

21.1- Os recursos cabíveis serão processados de acordo com o que estabelece o art. 109 da Lei nº. 8666/93 e suas alterações.

21.2- Os recursos deverão ser interpostos mediante petição devidamente arrazoada e subscrita pelo representante legal da recorrente dirigida à Comissão de Licitação da Prefeitura Municipal de Amontada.

21.3- Os recursos serão protocolados na Comissão de Licitação.

21.4- Qualquer cidadão poderá protocolar o pedido de impugnação ao Edital até 5 (cinco) dias úteis antes da abertura dos envelopes de habilitação (§ 1º do art. 41). A resposta se dará em 3 (Três) dias úteis.

21.5 Qualquer licitante poderá protocolar o pedido de impugnação ao Edital até 2 (dois) dias úteis antes da abertura dos envelopes de habilitação (§ 2º do art. 41).

22.0- DAS DISPOSIÇÕES FINAIS

22.1- A apresentação da proposta implica na aceitação plena das condições estabelecidas nesta TOMADA DE PREÇOS.

22.2 - Esta licitação poderá ser em caso de feriado, transferida para o primeiro dia útil subsequente, na mesma hora e local.

22.3 - Para dirimir quaisquer dúvidas, o proponente poderá dirigir-se à Comissão de Licitação, na sede da Prefeitura Municipal de Amontada, durante o período das 8:00 às 12:00 horas, de segunda a sexta-feira.

22.4- Conforme a legislação em vigor, esta licitação, na modalidade TOMADA DE PREÇOS poderá ser:

a) anulada, a qualquer tempo, por ilegalidade constatada ou provocada em qualquer fase do processo;

b) revogada, por conveniência da Administração, decorrente de motivo superveniente, pertinente e suficiente para justificar o ato;

22.5- Os casos omissos serão resolvidos pela Comissão Permanente de Licitação nos termos da legislação pertinente.

22.6- Todas as Declarações exigidas neste certame deverão ser específicas e assinadas pelo Representante Legal, original ou com firma reconhecida.

22.7- A comunicação com as empresas participantes do certame, inclusive as vencedoras, se dará preferencialmente através de meio eletrônico: licitacao.amontada.ce@gmail.com, inclusive as convocações, notificações; respostas de esclarecimentos, impugnações, recursos e demais atos que se fizerem necessários.



23.0- DO FORO

23.1- Fica eleito o foro da Comarca de Amontada, Estado do Ceará, para dirimir toda e qualquer controvérsia oriunda do presente edital, que não possa ser resolvida pela via administrativa, renunciando-se, desde já, a qualquer outro, por mais privilegiado que seja.

Amontada-CE, 03 de março de 2022.

Nara Lúcia Silveira de Pinho
Presidente da CPL



ANEXO I

MEMORIAL DESCRITIVO

PLANILHA ORÇAMENTÁRIA

MEMORIAL DE CÁLCULO

CRONOGRAMA FÍSICO – FINANCEIRO

PLANILHA DE BDI

PLANILHA DE ENCARGOS SOCIAIS

		MEMORIAL DESCRITIVO				
		OBRA:	REFORMA DA UBS DE GARÇAS	DATA :	05/05/2021	
DESCRIÇÃO:	RREFORMA DA UBS DE GARÇAS	FONTE	VERSÃO	HORA	MES	REP.
LOCAL:	AMONTADA-CE	SEINFRA	027 1 COM DESONERAÇÃO	83,56%	47,46%	01/2021
		SINAPI	2021/12 COM DESONERAÇÃO	83,56%	47,46%	01/2022
			COMPOSIÇÕES PRÓPRIAS	0,00%		

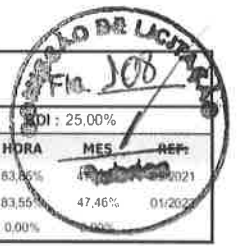

CONSIDERAÇÕES GERAIS

O presente memorial tem por objetivo complementar e/ou esclarecer as informações contidas no Projeto Arquitetônico e nas planilhas quantitativas. No caso de dúvidas relacionadas aos desenhos ou às definições de acabamento, deverá ser exigido do autor do projeto a especificação com detalhes para a correta execução dos serviços. A obra em questão consiste na REFORMA DA UNIDADE BÁSICA DE SAÚDE DE GARÇAS, AMONTADA-CE

1. ADMINISTRAÇÃO LOCAL

1.1. COMP-ADM-LOC - ADMINISTRAÇÃO LOCAL DE OBRA (MÊS)

O construtor compromete-se a manter, em caráter permanente, a frente dos serviços, um engenheiro civil de reconhecida capacidade, e um substituto, escolhidos por eles e aceitos pela FISCALIZAÇÃO. O primeiro terá a posição de residente e representará o construtor, sendo todas as instruções dadas a ele válidas como sendo do próprio construtor. Esses representantes, além de possuírem os conhecimentos e capacidade profissional requerida, deverão ter autoridade suficiente para resolver qualquer assunto relacionado com as obras a que se refere a presente especificação. O residente só poderá ser substituído com o prévio conhecimento e aprovação da FISCALIZAÇÃO. O construtor será inteiramente responsável por tudo quanto for pertinente ao pessoal necessário à execução dos serviços e particularmente: - Pelo cumprimento da legislação social em vigor no Brasil. - Pela proteção de seu pessoal contra acidentes de trabalho, adotando para tanto as medidas necessárias para prevenção dos mesmos. - Pelo afastamento, no prazo de 24 (vinte e quatro) horas, de qualquer empregado seu, cuja permanência nos serviços seja julgada inconveniente aos interesses da FISCALIZAÇÃO. - Pelo transporte ao local das obras, de seu pessoal.

2. SERVIÇOS PRELIMINARES

2.1. PLACA DE OBRA

2.2. C1937 - PLACAS PADRÃO DE OBRA (M2)

Deverá ser alocada uma placa de identificação da obra, conforme modelo em ANEXO I.

A empresa CONTRATADA deverá obedecer às normas estabelecidas pelos Conselhos Federal e Regional de Engenharia e Agronomia pertinentes a execução da Placa de Obra, utilizando as dimensões de 3,00 x 2,00m, com o objetivo de fornecer as informações referentes à obra. Deverão ainda ser colocadas placas de todas as empresas envolvidas no empreendimento, tais como concretagem, elevador, instalações especiais, entre outros.

A placa indicativa da obra deverá ser executada respeitando rigorosamente às referências cromáticas, as dimensões, os tipos de letra e os logotipos do modelo apresentado pela CONTRATANTE.

A placa deverá ser em chapa galvanizada, pintada com tinta a óleo ou esmalte sintético e armada com sarrafos de madeira e pontaletes e instalada em local de fácil visualização e de comum acordo entre a FISCALIZAÇÃO e a CONTRATADA.

2.3. DEMOLIÇÕES E RETIRADAS



		MEMORIAL DESCRITIVO				
	OBRA:	REFORMA DA UBS DE GARÇAS	DATA :	05/05/2021	BD :	25,00%
	DESCRIÇÃO:	RREFORMA DA UBS DE GARÇAS	FONTE	VERSÃO	HORA	MES
	LOCAL:	AMONTADA-CE	SEINFRA	027.1 COM DESONERAÇÃO	83,85%	2,76% 05/2021
			SINAPI	2021/12 COM DESONERAÇÃO	83,85%	47,46% 01/2022
				COMPOSIÇÕES PRÓPRIAS	0,00%	0,00%

Todas as retiradas e demolições devem ser feitas levando-se em considerações as alterações de layout apresentadas pelo Projeto Arquitetônico e complementadas pela Planilha Quantitativa e por este memorial.

2.4. C4913 - REMOÇÃO DE PINTURA LÁTEX (RASPAGEM E/OU LIXAMENTO E/OU ESCOVAÇÃO) (M2)

Remoção de pintura PVA/Acrílica para aplicação de nova pintura em todas as paredes internas e externas (com exceção de onde houver revestimento cerâmico).

2.5. 97645 - REMOÇÃO DE JANELAS, DE FORMA MANUAL, SEM REAPROVEITAMENTO. AF_12/2017 (M2)

RECOMENDAÇÕES: As janelas que estiverem em condições de reaproveitamento, deverão ser armazenadas em local apropriado. A retirada dos batentes deverá ser feita cuidadosamente de modo a evitar danos na parede onde estão fixados. Uso de mão-de-obra habilitada. Uso obrigatório de Equipamento de Proteção Individual (EPI). **PROCEDIMENTOS PARA EXECUÇÃO:** Inicialmente, as janelas deverão ser soltas das dobradiças. Em seguida, retirar os batentes ou aduelas, desparafusando-os quando tarugados, ou utilizando-se ponteiros quando forem chumbados nas laterais do vão.

2.6. C3040 - RETIRADA DE GRADE DE FERRO (M2)

RECOMENDAÇÕES: As grades de ferro que estiverem em condições de reaproveitamento, deverão ser armazenadas em local apropriado. A retirada dos batentes deverá ser feita cuidadosamente de modo a evitar danos na parede onde estão fixados. Uso de mão-de-obra habilitada. Uso obrigatório de Equipamento de Proteção Individual (EPI). **PROCEDIMENTOS PARA EXECUÇÃO:** Inicialmente, as grades de ferro deverão ser soltas das dobradiças. Em seguida, retirar os batentes ou aduelas, desparafusando-os quando tarugados, ou utilizando-se ponteiros quando forem chumbados nas laterais do vão.

2.7. 97644 - REMOÇÃO DE PORTAS, DE FORMA MANUAL, SEM REAPROVEITAMENTO. AF_12/2017 (M2)

RECOMENDAÇÕES: As portas que estiverem em condições de reaproveitamento, deverão ser armazenadas em local apropriado. A retirada dos batentes deverá ser feita cuidadosamente de modo a evitar danos na parede onde estão fixados. Uso de mão-de-obra habilitada. Uso obrigatório de Equipamento de Proteção Individual (EPI). **PROCEDIMENTOS PARA EXECUÇÃO:** Inicialmente, as portas deverão ser soltas das dobradiças. Em seguida, retirar os batentes ou aduelas, desparafusando-os quando tarugados, ou utilizando-se ponteiros quando forem chumbados nas laterais do vão.

2.8. C1074 - DEMOLIÇÃO DE REVESTIMENTO C/CERÂMICAS (M2)

A CONTRATADA deverá executar a demolição de revestimento com cerâmicas nos locais indicados pela FISCALIZAÇÃO. Os entulhos provenientes da demolição deverão ser imediatamente removidos aos locais especificados pela FISCALIZAÇÃO.

2.9. 97663 - REMOÇÃO DE LOUÇAS, DE FORMA MANUAL, SEM REAPROVEITAMENTO. AF_12/2017 (UN)

RECOMENDAÇÕES: Uso obrigatório de Equipamento de Proteção Individual (EPI). **PROCEDIMENTOS PARA EXECUÇÃO:** Proceder cuidadosamente a retirada das louças, evitando-se quebras e acidentes.

3. PISOS

3.1. C2996 - CERÂMICA ESMALTADA RETIFICADA C/ ARG. PRÉ-FABRICADA ATÉ 30x30 cm (900 cm²) - PEI-5/PEI-4 - P/ PISO (M2)

O assentamento da cerâmica será sobre base regularizada, com argamassa industrializada de cimento colante. As peças serão selecionadas, devendo apresentar uniformidade de coloração e esmaltação, descartando-se as peças que demonstre defeitos de superfície ou discrepâncias de dimensões. O assentamento será com juntas retas e/ou



		MEMORIAL DESCRITIVO				
	OBRA:	REFORMA DA UBS DE GARÇAS	DATA :	05/05/2021	BDI :	25,00%
	DESCRIÇÃO:	RREFORMA DA UBS DE GARÇAS	FONTE	VERSÃO	HORA	MES
	LOCAL:	AMONTADA-CE	SEINFRA	027.1 COM DESONERAÇÃO	83,85%	47,76%
			SINAPI	2021/12 COM DESONERAÇÃO	83,55%	47,46%
				COMPOSIÇÕES PRÓPRIAS	0,00%	0,00%

diagonal, conforme paginação do projeto de arquitetura ou critério da Fiscalização, rigorosamente alinhadas e niveladas.

3.2. C1427 - REJUNTAMENTO C/ ARG. PRÉ-FABRICADA, JUNTA ENTRE 2mm E 6mm EM CERÂMICA, ACIMA DE 30x30 cm (900 cm²) E PORCELANATOS (PAREDE/PISO) (M2)

As juntas entre as peças cerâmicas, com largura de acordo com o recomendado pelo fabricante da cerâmica, serão preenchidas com argamassa de rejuntamento tipo industrializada de característica anti-fungo.

4. ESQUADRIAS

Peças de Madeira:

- As esquadrias deverão ser de primeira qualidade, como peroba, cedro, ipê ou imbuia, secas e isentas de rachaduras, nós, escoriações, falhas e empenamentos que comprometam a sua finalidade.
- Os batentes a serem colocados serão de peroba rosa, com espessura de 4,5cm, com cantos arredondados, e só serão colocados após conclusão das alvenarias que os recebem, fixados por meio de 3 (três) chumbadores com argamassa de cimento e areia (traço 1:3).
- As portas deverão ter largura conforme especificação em planilha, ou correspondentes às existentes, à critério da FISCALIZAÇÃO, e serem encabeçadas. Deverão ser presas por 3 (três) dobradiças de 3".
- As ferragens deverão ser cromadas e de primeira qualidade. As portas externas deverão possuir fechaduras de tambor e as portas das celas dos banheiros deverão ter fechadura com dispositivo, que permita a abertura externa.

Peças Metálicas

- Todas as esquadrias metálicas utilizadas serão de primeira qualidade, e seguirem os modelos existentes na Unidade.
- A fixação será feita com grampos de ferro em cauda de andorinha, chumbados na alvenaria com argamassa de cimento e areia. A estrutura da esquadria deverá ser rígida.

Vidros:

- Deverão seguir o padrão existente na edificação.
- Os rebaixos dos caixilhos deverão ser limpos e lixados, antes da colocação dos vidros.
- Deverão ser de no mínimo 3mm de espessura.

4.1. 94570 - JANELA DE ALUMÍNIO DE CORRER COM 2 FOLHAS PARA VIDROS, COM VIDROS, BATENTE, ACABAMENTO COM ACETATO OU BRILHANTE E FERRAGENS. EXCLUSIVE ALIZAR E CONTRAMARCO. FORNECIMENTO E INSTALAÇÃO. AF_12/2019 (M2)

As esquadrias (janelas) serão de alumínio, fixadas na alvenaria, em vãos requadrados e nivelados.

Indicadas nos detalhes de esquadrias, as janelas serão em alumínio com vidro, com locais, características, dimensões, revestimentos indicados em projeto e no quadro de esquadrias.

4.2. 100701 - PORTA DE FERRO, DE ABRIR, TIPO GRADE COM CHAPA, COM GUARNIÇÕES. AF_12/2019 (M2)

Deverá ser executado em ferro barra chata tipo tijolinho com espera para colocação de cadeado, com fixações e dobradiças no padrão do existente a ser substituído.



		MEMORIAL DESCRITIVO				
OBRA:	REFORMA DA UBS DE GARÇAS	DATA :	05/05/2021	BDI:	25.00%	
DESCRIÇÃO:	RREFORMA DA UBS DE GARÇAS	PONTE	VERSÃO	HORA	MES	
LOCAL:	AMONTADA-CE	SEINFRA	027.1 COM DESONERAÇÃO	83,85%	47,7%	
		SINAPI	2021/12 COM DESONERAÇÃO	83,55%	47,46%	
			COMPOSIÇÕES PRÓPRIAS	0,00%	0,00%	
					REF.	
					05/2021	
					01/2022	

4.3. C4424 - PORTA TIPO PARANÁ (0,60 x 2,10 m), COMPLETA (UN)

As portas serão em madeira compensada de boa qualidade nas dimensões 0,60 x 2,10 m, devendo ser preparadas para acabamento com pintura esmalte. Toda a madeira a ser empregada deverá ser seca e isenta de defeitos, tais como: rachaduras, nós, escoriações, falhas, empenamentos, etc. que possam comprometer a sua durabilidade e o perfeito acabamento das peças.

Os serviços de marcenaria deverão ser executados obedecendo às dimensões, alinhamento e detalhes indicados no Projeto de Arquitetura. As peças deverão estar perfeitamente niveladas, alinhadas e em esquadro. Utilizar três pares de dobradiças em cada porta.

5. PINTURA / REVESTIMENTOS

13. PINTURA

Todas as superfícies a serem pintadas deverão estar firmes, lisas, isentas de mofo e, principalmente, secas, com o tempo de "cura" do reboco novo em cerca de 30 dias, conforme a umidade relativa do ar.

Cada demão de tinta só poderá ser aplicada quando a precedente estiver perfeitamente seca, convindo esperar um intervalo de 24 horas entre duas demãos sucessivas.

Deverão ser evitados escorrimentos ou salpicos de tinta nas superfícies não destinadas à pintura (vidros, pisos, aparelhos, etc.). Os salpicos que não puderem ser evitados deverão ser removidos quando a tinta estiver seca, empregando-se removedor adequado.

Se as cores não estiverem claramente definidas no projeto, cabe a Empreiteira consultar à Fiscalização do contratante, para obter sua anuência e aprovação.

Nas esquadrias em geral, deverão ser removidos ou protegidos com papel colante os espelhos, fechos, rosetas, puxadores, etc., antes dos serviços de pintura.

Toda vez que uma superfície tiver sido lixada, esta será cuidadosamente limpa com uma escova e, depois com um pano seco, para remover todo o pó, antes de aplicar a demão seguinte de tinta.

Toda a superfície pintada deve apresentar, depois de pronta, uniformidade quanto à textura, tonalidade e brilho (fosco, semifosco ou brilhante).

Só serão utilizadas tintas de primeira linha de fabricação.

Pintura Acrílica

Tanto as paredes externas como as internas serão pintadas com tinta acrílica da marca Coral, Sherwin Williams, Suvinil, Ypiranga ou similar, em duas demãos, sem emassamento e sobre selador acrílico, também da mesma marca da tinta que for aplicada.

Pintura em Esmalte Sintético

Todas as portas de madeira, bem como suas aduelas e alizares, deverão primeiramente ser regularizados, emassados e robustamente lixados, para, posteriormente, receber tinta esmalte sintético da marca Coral, Sherwin



MEMORIAL DESCRITIVO

	OBRA:	REFORMA DA UBS DE GARÇAS	DATA : 05/05/2021		BDI : 25,00%		
	DESCRIÇÃO:	RREFORMA DA UBS DE GARÇAS	FORTE	VERSÃO	HORA	MES	REF
	LOCAL:	AMONTADA-CE	SEINFRA	027 1 COM DESONERAÇÃO	83,85%	47,76%	05/2021
			SINAPI	2021/12 COM DESONERAÇÃO	83,56%	47,46%	01/2022
				COMPOSIÇÕES PRÓPRIAS	0,00%	0,00%	

Williams, Suvinil, Ypiranga ou similar, em duas demãos, cor e tonalidade a ser definida pela Fiscalização do contratante, caso estas não estejam previstas no projeto arquitetônico.

5.1. 88489 - APLICAÇÃO MANUAL DE PINTURA COM TINTA LÁTEX ACRÍLICA EM PAREDES, DUAS DEMÃOS. AF_06/2014 (M2)

DESCRIÇÃO: Execução de serviços de pintura em paredes internas e externas, com tinta látex acrílica, conferindo-lhes um acabamento uniforme. **RECOMENDAÇÕES** A superfície deve estar plana, sem fendas e buracos, antes da aplicação da tinta. O substrato deve ser firme, limpo, seco, sem poeira, gordura, sabão e mofo. A pintura só deve ser aplicada sobre superfície nova de argamassa, no mínimo, 30 dias após sua execução; não se deve aplicar a tinta diretamente sobre a parede caiada, é necessário escovar a superfície e aplicar uma demão de fundo preparada para paredes. Para superfícies porosas, é recomendável aplicar um fundo selador, a fim de uniformizá-las. **PROCEDIMENTOS PARA EXECUÇÃO** Deve ser aplicada com rolo de lã de carneiro, pincel ou revólver sobre a superfície preparada. Cada demão da pintura deve ser aplicada somente após a secagem completa da demão anterior, com intervalo de tempo mínimo de 4 horas. Sobre superfície não selada, a primeira demão deve ser diluída de 1:1 em volume de tinta e água.

5.2. C1209 - EMASSAMENTO DE PAREDES INTERNAS 2 DEMÃOS C/MASSA A ÓLEO (M2)

As superfícies de acabamento (paredes, tetos, forros e esquadrias de madeiras) receberão acabamento em massa base látex PVA ou acrílica, que deverão ser lixadas, além de verificado o perfeito nivelamento das superfícies antes da aplicação da tinta.

5.3. C0588 - CIAÇÃO EM DUAS DEMÃOS COM SUPERCAL (M2)

Consiste na execução de uma pintura com tinta à base de "CAL" sobre todo o muro externo e deverá ser executada por meio manual e por pessoal habilitado em duas demãos.

5.4. 88488 - APLICAÇÃO MANUAL DE PINTURA COM TINTA LÁTEX ACRÍLICA EM TETO, DUAS DEMÃOS. AF_06/2014 (M2)

DESCRIÇÃO: Execução de serviços de pintura em paredes internas e externas, com tinta látex acrílica, conferindo-lhes um acabamento uniforme. **RECOMENDAÇÕES** A superfície deve estar plana, sem fendas e buracos, antes da aplicação da tinta. O substrato deve ser firme, limpo, seco, sem poeira, gordura, sabão e mofo. A pintura só deve ser aplicada sobre superfície nova de argamassa, no mínimo, 30 dias após sua execução; Para superfícies porosas, é recomendável aplicar um fundo selador, a fim de uniformizá-las. **PROCEDIMENTOS PARA EXECUÇÃO** Deve ser aplicada com rolo de lã de carneiro, pincel ou revólver sobre a superfície preparada. Cada demão da pintura deve ser aplicada somente após a secagem completa da demão anterior, com intervalo de tempo mínimo de 4 horas. Sobre superfície não selada, a primeira demão deve ser diluída de 1:1 em volume de tinta e água.

5.5. C1206 - EMASSAMENTO DE ESQUADRIAS DE MADEIRA P/TINTA ÓLEO OU ESMALTE 2 DEMÃOS (M2)

Será Verificado a superfície das esquadrias em busca de imperfeições. Onde houver imperfeições ou rachaduras na madeira, estas deverão ser corrigidas com massa. Após a verificação será aplicado o emassamento com uma espátula (rachaduras) ou desempenadeira de aço (superfícies maiores), em camadas finas e sucessivas. O emassamento deverá secar no período indicado no produto pelo fabricante. Serão aplicadas duas demãos do produto. Após a massa secar as esquadrias serão lixadas até que a superfície esteja totalmente nivelada, lisa para início da aplicação do esmalte

5.6. C1280 - ESMALTE DUAS DEMÃOS EM ESQUADRIAS DE MADEIRA (M2)

Deverão ser aplicadas duas demãos de tinta para alcançar a coloração uniforme e a tonalidade desejada. As superfícies de madeira que forem pintadas com tinta esmalte, deverão ser previamente lixadas a seco com lixa,



		MEMORIAL DESCRITIVO				
OBRA:	REFORMA DA UBS DE GARÇAS	DATA :	05/05/2021	BDI :	25,00%	
DESCRIÇÃO:	RREFORMA DA UBS DE GARÇAS	FONTE	VERSÃO	HORA	MBS	
LOCAL:	AMONTADA-CE	SEINFRA	027 1 COM DESONERAÇÃO	83,85%	47,76%	
		SINAPI	2021/12 COM DESONERAÇÃO	83,55%	47,46%	
			COMPOSIÇÕES PRÓPRIAS	0,00%	0,00%	
					REF.	
					05/2021	
					01/2022	

posteriormente deverá ser removido todo o pó da lixa. Finalmente deverão ser aplicadas, com pincel ou rolo, duas demãos de acabamento com esmalte sintético.

5.7. C1279 - ESMALTE DUAS DEMÃOS EM ESQUADRIAS DE FERRO (M2)

Em todas as esquadrias de ferro, inicialmente serão removidos os possíveis pontos de oxidação, se houverem. Após as possíveis correções será feito o acabamento onde será utilizada pintura com esmalte sintético. As esquadrias e componentes de ferro deverão ser lixados, sofrer a aplicação de uma demão de zarcão e duas demãos de esmalte sintético de uso convencional, acabamento acetinado.

5.8. C1910 - PINTURA P/PISO À BASE LATEX ACRÍLICO, TIPO "NOVACOR" (M2)

A pintura da calçada no entorno da edificação será executada com tinta látex acrílica, seguindo as instruções de aplicação do fabricante, nas cores especificadas no projeto arquitetônico ou a critério da fiscalização

5.9. C4443 - CERÂMICA ESMALTADA RETIFICADA C/ ARG. PRÉ-FABRICADA ATÉ 30x30cm (900cm²) - PEI-5/PEI-4 - P/ PAREDE (M2)

O assentamento da cerâmica será sobre base regularizada, com argamassa industrializada de cimento colante. As peças serão selecionadas, devendo apresentar uniformidade de coloração e esmaltação, descartando-se as peças que demonstre defeitos de superfície ou discrepâncias de dimensões. O assentamento será com juntas retas e/ou diagonal, conforme paginação do projeto de arquitetura ou critério da Fiscalização, rigorosamente alinhadas e niveladas.

5.10. C1427 - REJUNTAMENTO C/ ARG. PRÉ-FABRICADA, JUNTA ENTRE 2mm E 6mm EM CERÂMICA, ACIMA DE 30x30 cm (900 cm²) E PORCELANATOS (PAREDE/PISO) (M2)

As juntas entre as peças cerâmicas, com largura de acordo com o recomendado pelo fabricante da cerâmica, serão preenchidas com argamassa de rejuntamento tipo industrializada de característica anti-fungo.

6. LOUÇAS E METAIS SANITARIOS

6.1. C1619 - LAVATÓRIO DE LOUÇA BRANCA S/COLUNA C/TORNEIRA E ACESSÓRIOS (UN)

Serão substituídos os lavatórios existentes por modelos similares indicados em projeto ou especificados pela FISCALIZAÇÃO.

6.2. C3682 - TANQUE LAVANDERIA EM AÇO INOX C/CUBA E ESFREGADOR DIMENSÃO 1200X600X200MM (UN)

Será substituído o tanque existente na área de serviço por modelo similar ao existente, indicado no projeto ou especificado pela FISCALIZAÇÃO.

7. LIMPEZA DA OBRA

7.1. C1628 - LIMPEZA GERAL (M2)





		MEMORIAL DESCRITIVO				
OBRA:	REFORMA DA UBS DE GARÇAS	DATA : 05/05/2021		BDI : 25.00%		
DESCRIÇÃO:	RREFORMA DA UBS DE GARÇAS	FONTE	VERSÃO	HORA	MES	REF.
LOCAL:	AMONTADA-CE	SEINFRA	027.1 COM DESONERAÇÃO	83,85%	47,76%	05/2021
		SINAPI	2021/12 COM DESONERAÇÃO	83,55%	47,46%	01/2022
			COMPOSIÇÕES PRÓPRIAS	0,00%	0,00%	

A obra deverá ser entregue em perfeito estado de limpeza e conservação. Todos os equipamentos deverão apresentar funcionamento perfeito com as instalações definitivamente ligadas às redes de serviços públicos (água, esgoto e luz).

Todo o entulho deverá ser removido do terreno da obra pela Empreiteira.

Durante o desenvolvimento da obra, será obrigatória a proteção dos pisos cerâmicos recém concluídos, com estopa, gesso, nos casos em que o andamento da obra ou a passagem obrigatória de operários assim o exigirem.

Serão lavados convenientemente, e de acordo com as especificações, os pisos cerâmicos, cimentados, bem como os revestimentos de azulejos e ainda: aparelhos sanitários, vidros, ferragens e metais, devendo ser removidos quaisquer vestígios de tintas, manchas e argamassa. A proteção mínima consistirá da aplicação de uma demão de cera incolor.

Os azulejos serão inicialmente limpos com pano seco; salpicos de argamassa e tintas serão removidos com esponja de aço fina; lavagem final com água em abundância.

A limpeza dos vidros far-se-á com esponja de aço, removedor e água.

Os pisos cimentados serão lavados com solução de ácido muriático (1:6), enquanto que salpicos e aderências serão removidos com espátula e palha de aço, procedendo-se finalmente a lavagem com água.

As ferragens de esquadrias, pintadas, serão limpas com removedor adequado, polindo-as finalmente com flanela seca.

Nesta ocasião será formulado o Atestado de Entrega Provisória de Obra pela Fiscalização do Ente Federado(Contratante).



Amontada
GOVERNO MUNICIPAL

PLANILHA ORÇAMENTÁRIA

OBRA:	REFORMA DA UBS DE GARÇAS	DATA :	05/05/2021	BDI :	25,00%	
DESCRIÇÃO:	REFORMA DA UBS DE GARÇAS	FONTE	VERSÃO	HORA	MES	DATA REF.
LOCAL:	AMONTADA-CE	SEINFRA	027.1 COM DESONERAÇÃO	83,85%	47,76%	05/2021
		SINAPI	2021/12 COM DESONERAÇÃO	83,55%	47,46%	01/2022
			COMPOSIÇÕES PRÓPRIAS	-	-	

ITEM	CÓDIGO	DESCRIÇÃO	FONTE	UNIDADE	QTD	VALOR UNITÁRIO R\$			PREÇO TOTAL R\$
						SEM BDI	BDI	COM BDI	
1	ADMINISTRAÇÃO LOCAL								49.223,07
1.1	COMP-ADM-LOC	ADMINISTRAÇÃO LOCAL DE OBRA (MÊS)	PRÓPRIA	MÊS	3,00	13.126,15	3.281,54	16.407,69	49.223,07
2	SERVIÇOS PRELIMINARES								19.332,65
2.1	PLACA DE OBRA								0,00
2.2	C1937	PLACAS PADRÃO DE OBRA	SEINFRA	M2	6,00	151,47	37,87	189,34	1.136,04
2.3	DEMOLIÇÕES E RETIRADAS								0,00
2.4	C4913	REMOÇÃO DE PINTURA LÁTEX (RASPAGEM E/OU LIXAMENTO E/OU ESCOVAÇÃO)	SEINFRA	M2	777,65	6,22	1,56	7,78	6.050,12
2.5	97645	REMOÇÃO DE JANELAS, DE FORMA MANUAL, SEM REAPROVEITAMENTO. AF_12/2017	SINAPI	M2	10,00	25,82	6,46	32,28	322,80
2.6	C3040	RETIRADA DE GRADE DE FERRO	SEINFRA	M2	6,96	7,26	1,82	9,08	63,20
2.7	97644	REMOÇÃO DE PORTAS, DE FORMA MANUAL, SEM REAPROVEITAMENTO. AF_12/2017	SINAPI	M2	8,82	6,80	1,70	8,50	74,97
2.8	C1074	DEMOLIÇÃO DE REVESTIMENTO C/CERÂMICAS	SEINFRA	M2	210,69	44,07	11,02	55,09	11.606,91
2.9	97663	REMOÇÃO DE LOUÇAS, DE FORMA MANUAL, SEM REAPROVEITAMENTO. AF_12/2017	SINAPI	UN	7,00	8,98	2,25	11,23	78,61
3	PISOS								1.737,61
3.1	C2996	CERÂMICA ESMALTADA RETIFICADA C/ ARG. PRÉ-FABRICADA ATÉ 30x30 cm (900 cm²) - PEI-5/PEI-4 - P/ PISO	SEINFRA	M2	17,30	71,57	17,89	89,46	1.547,66
3.2	C1427	REJUNTAMENTO C/ ARG. PRÉ-FABRICADA, JUNTA ENTRE 2mm E 6mm EM CERÂMICA, ACIMA DE 30x30 cm (900 cm²) E PORCELANATOS (PAREDE/PISO)	SEINFRA	M2	17,30	8,78	2,20	10,98	189,95
4	ESQUADRIAS								18.594,68
4.1	94570	JANELA DE ALUMÍNIO DE CORRER COM 2 FOLHAS PARA VIDROS, COM VIDROS, BATENTE, ACABAMENTO COM ACETATO OU BRILHANTE E FERRAGENS. EXCLUSIVE ALIZAR E CONTRAMARCO. FORNECIMENTO E INSTALAÇÃO. AF_12/2019	SINAPI	M2	11,00	381,21	95,30	476,51	5.241,61
4.2	100701	PORTA DE FERRO, DE ABRIR, TIPO GRADE COM CHAPA, COM GUARNIÇÕES. AF_12/2019	SINAPI	M2	6,96	576,57	144,14	720,71	5.016,14
4.3	C4424	PORTA TIPO PARANÁ (0,60 x 2,10 m), COMPLETA	SEINFRA	UN	8,82	756,18	189,05	945,23	8.336,93
5	PINTURA / REVESTIMENTOS								49.859,61

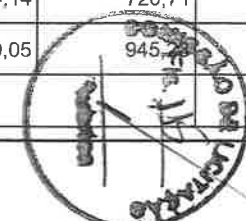



Amontada
GOVERNO MUNICIPAL

PLANILHA ORÇAMENTÁRI

OBRA:	REFORMA DA UBS DE GARÇAS	DATA :	05/05/2021	BDI :	25,00%
DESCRIÇÃO:	REFORMA DA UBS DE GARÇAS	FORTE	VERSÃO	HORA	MES
LOCAL:	AMONTADA-CE	SEINFRA	027.1 COM DESONERAÇÃO	83,85%	47,76%
		SINAPI	2021/12 COM DESONERAÇÃO	83,55%	47,46%
			COMPOSIÇÕES PRÓPRIAS	-	-
				DATA REF.	05/2021
					01/2022

ITEM	CÓDIGO	DESCRIÇÃO	FORTE	UNIDADE	QTD	VALOR UNITÁRIO R\$			PREÇO TOTAL R\$
						SEM BDI	BDI	COM BDI	
5.1	88489	APLICAÇÃO MANUAL DE PINTURA COM TINTA LÁTEX ACRÍLICA EM PAREDES, DUAS DEMÃOS. AF_06/2014	SINAPI	M2	777,65	11,72	2,93	14,65	11.392,57
5.2	C1209	EMASSAMENTO DE PAREDES INTERNAS 2 DEMÃOS C/MASSA A ÓLEO	SEINFRA	M2	486,17	17,01	4,25	21,26	10.335,97
5.3	C0588	CAIAÇÃO EM DUAS DEMÃOS COM SUPERCAL	SEINFRA	M2	318,67	4,50	1,13	5,63	1.794,11
5.4	88488	APLICAÇÃO MANUAL DE PINTURA COM TINTA LÁTEX ACRÍLICA EM TETO, DUAS DEMÃOS. AF_06/2014	SINAPI	M2	162,53	13,29	3,32	16,61	2.699,62
5.5	C1206	EMASSAMENTO DE ESQUADRIAS DE MADEIRA P/TINTA ÓLEO OU ESMALTE 2 DEMÃOS	SEINFRA	M2	84,77	16,67	4,17	20,84	1.766,61
5.6	C1280	ESMALTE DUAS DEMÃOS EM ESQUADRIAS DE MADEIRA	SEINFRA	M2	84,77	20,73	5,18	25,91	2.196,39
5.7	C1279	ESMALTE DUAS DEMÃOS EM ESQUADRIAS DE FERRO	SEINFRA	M2	12,96	37,76	9,44	47,20	611,71
5.8	C1910	PINTURA P/PISO À BASE LATEX ACRÍLICO, TIPO "NOVACOR"	SEINFRA	M2	42,09	23,19	5,80	28,99	1.220,19
5.9	C4443	CERÂMICA ESMALTADA RETIFICADA C/ ARG. PRÉ-FABRICADA ATÉ 30x30cm (900cm²) - PEI-5/PEI-4 - P/ PAREDE	SEINFRA	M2	165,70	75,93	18,98	94,91	15.726,59
5.10	C1427	REJUNTAMENTO C/ ARG. PRÉ-FABRICADA, JUNTA ENTRE 2mm E 6mm EM CERÂMICA, ACIMA DE 30x30 cm (900 cm²) E PORCELANATOS (PAREDE/PISO)	SEINFRA	M2	192,70	8,78	2,20	10,98	2.115,85
6	LOUÇAS E METAIS SANITARIOS								5.556,11
6.1	C1619	LAVATÓRIO DE LOUÇA BRANCA S/COLUNA C/TORNEIRA E ACESSÓRIOS	SEINFRA	UN	7,00	453,17	113,29	566,46	3.965,22
6.2	C3682	TANQUE LAVANDERIA EM AÇO INOX C/CUBA E ESFREGADOR DIMENSÃO 1200X600X200MM	SEINFRA	UN	1,00	1.272,71	318,18	1.590,89	1.590,89
7	LIMPEZA DA OBRA								5.618,30
7.1	C1628	LIMPEZA GERAL	SEINFRA	M2	413,11	10,88	2,72	13,60	5.618,30

VALOR BDI TOTAL: 29.988,56

VALOR ORÇAMENTO: 119.933,47

VALOR TOTAL: 149.922,03

Hamilton Monteiro Pascoal
ENGº CIVIL/CREA-CE 10.9850

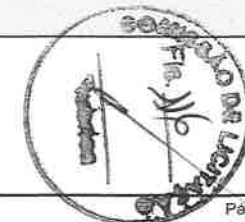



RESUMO DO ORÇAMENTO

OBRA:	REFORMA DA UBS DE GARÇAS	DATA :	05/05/2021	BDI:	99,9%
DESCRIÇÃO:	REFORMA DA UBS DE GARÇAS	FONTE	VERSÃO	HORA	MES
LOCAL:	AMONTADA-CE	SEINFRA	027.1 COM DESONERAÇÃO	8,00%	47,76%
		SINAPI	2021/12 COM DESONERAÇÃO	8,00%	47,76%
			COMPOSIÇÕES PRÓPRIAS	8,00%	0,00%

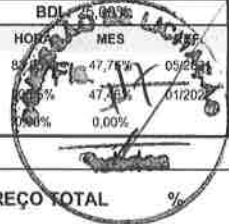

CÓDIGO	DESCRIÇÃO	PREÇO TOTAL	%
1	ADMINISTRAÇÃO LOCAL	49.223,07	32,83
2	SERVIÇOS PRELIMINARES	19.332,65	12,90
2.1	PLACA DE OBRA	0,00	0,00
2.3	DEMOLIÇÕES E RETIRADAS	0,00	0,00
3	PISOS	1.737,61	1,16
4	ESQUADRIAS	18.594,68	12,40
5	PINTURA / REVESTIMENTOS	49.859,61	33,26
6	LOUÇAS E METAIS SANITARIOS	5.556,11	3,71
7	LIMPEZA DA OBRA	5.618,30	3,75
		VALOR BDI TOTAL:	29.988,56 100,00
		VALOR ORÇAMENTO:	119.933,47
		VALOR TOTAL:	149.922,03

Hamilton Monteiro Pascoal
ENGº CIVIL CREA-CE 10.985D

		MEMÓRIAS DE CÁLCULO						
		OBRA:	REFORMA DA UBS DE GARÇAS	DATA :	05/05/2021		BDI :	25,00%
DESCRIÇÃO:	REFORMA DA UBS DE GARÇAS	FONTE	VERSÃO	HORA	MES	REF.		
LOCAL:	AMONTADA-CE	SEINFRA	027.1 COM DESONERAÇÃO	83,85%	47,76%	05/2021		
		SINAPI	2021/12 COM DESONERAÇÃO	83,55%	47,46%	01/2022		
			COMPOSIÇÕES PRÓPRIAS	0,00%	0,00%			

1. ADMINISTRAÇÃO LOCAL

1.1. COMP-ADM-LOC - ADMINISTRAÇÃO LOCAL DE OBRA (MÊS)

		MESES	QTD
DURAÇÃO DA OBRA	MESES	3,00000000	3,00
			3,00



2. SERVIÇOS PRELIMINARES

2.4. C4913 - REMOÇÃO DE PINTURA LÁTEX (RASPAGEM E/OU LIXAMENTO E/OU ESCOVAÇÃO) (M2)

		AREA	QTD
PAREDES INTERNAS	AREA	486,17000000	486,17
PAREDES EXTERNAS	AREA	291,48000000	291,48
			777,65

2.5. 97645 - REMOÇÃO DE JANELAS, DE FORMA MANUAL, SEM REAPROVEITAMENTO. AF_12/2017 (M2)

		ALTURA	LARGURA	QUANTIDADE	QTD
JANELAS J3	LARGURA*ALTURA*Q UANTIDADE	1,50000000	1,50000000	4,00000000	9,00
JANELAS J4	LARGURA*ALTURA*Q UANTIDADE	0,50000000	1,00000000	2,00000000	1,00
					10,00

2.6. C3040 - RETIRADA DE GRADE DE FERRO (M2)

		ALTURA	LARGURA	QUANTIDADE	QTD
PORTÃO GF1	LARGURA*ALTURA*Q UANTIDADE	2,80000000	1,20000000	1,00000000	3,36
PORTÃO GF2	LARGURA*ALTURA*Q UANTIDADE	2,40000000	1,50000000	1,00000000	3,60
					6,96

2.7. 97644 - REMOÇÃO DE PORTAS, DE FORMA MANUAL, SEM REAPROVEITAMENTO. AF_12/2017 (M2)

		ALTURA	LARGURA	QUANTIDADE	QTD
PORTAS TIPO PARANÁ	LARGURA*ALTURA*Q UANTIDADE	2,45000000	0,60000000	6,00000000	8,82
					8,82

2.8. C1074 - DEMOLIÇÃO DE REVESTIMENTO C/CERÂMICAS (M2)

		ÁREA	QTD
PAREDES INTERNAS COM REVEST CERAMICO A SUBSTITUIR	ÁREA	192,94000000	192,94
PISOS DE ÁREAS MOLHADAS A SUBSTITUIR	ÁREA	17,75000000	17,75
			210,69

Hamilton F. de Sá
Eng. Civil
CREA-CE 10 98540

3. PISOS

3.1. C2996 - CERÂMICA ESMALTADA RETIFICADA C/ ARG. PRÉ-FABRICADA ATÉ 30x30 cm (900 cm²) - PEI-5/PEI-4 - P/ PISO (M2)

		AREA	QTD
PISOS INTERNOS AREAS MOLHADAS	AREA	17,30000000	17,30
			17,30

3.2. C1427 - REJUNTAMENTO C/ ARG. PRÉ-FABRICADA, JUNTA ENTRE 2mm E 6mm EM CERÂMICA, ACIMA DE 30x30 cm (900 cm²) E PORCELANATOS (PAREDE/PISO) (M2)

MEMÓRIAS DE CÁLCULO					
 Amontada GOVERNO MUNICIPAL	OBRA:	REFORMA DA UBS DE GARÇAS	DATA : 05/05/2021	BDI : 25,00%	
	DESCRIÇÃO:	REFORMA DA UBS DE GARÇAS	FONTE	VERSÃO	
	LOCAL:	AMONTADA-CE	SEINFRA	027.1 COM DESONERAÇÃO	HORA
			SINAPI	2021/12 COM DESONERAÇÃO	MES
				COMPOSIÇÕES PRÓPRIAS	REF.
					05/2021
					01/2022

	AREA	QTD
PISO EM ÁREAS MOLHADAS	AREA	17,30000000
		17,30



4. ESQUADRIAS

4.1. 94570 - JANELA DE ALUMÍNIO DE CORRER COM 2 FOLHAS PARA VIDROS, COM VIDROS, BATENTE, ACABAMENTO COM ACETATO OU BRILHANTE E FERRAGENS. EXCLUSIVE ALIZAR E CONTRAMARCO. FORNECIMENTO E INSTALAÇÃO. AF_12/2019 (M2)

	ALTURA	LARGURA	QUANTIDADE	QTD
JANELAS J3	LARGURA*ALTURA*Q UANTIDADE	1,50000000	1,50000000	4,00000000
JANELAS J4	LARGURA*ALTURA*Q UANTIDADE	1,00000000	0,50000000	4,00000000
				11,00

4.2. 100701 - PORTA DE FERRO, DE ABRIR, TIPO GRADE COM CHAPA, COM GUARNIÇÕES. AF_12/2019 (M2)

	ALTURA	LARGURA	QUANTIDADE	QTD
PORTÃO GF1	LARGURA*ALTURA*Q UANTIDADE	2,80000000	1,20000000	1,00000000
PORTÃO GF2	LARGURA*ALTURA*Q UANTIDADE	2,40000000	1,50000000	1,00000000
				6,96

4.3. C4424 - PORTA TIPO PARANÁ (0,60 x 2,10 m), COMPLETA (UN)

	ALTURA	LARGURA	QUANTIDADE	QTD
PORTA TIPO PARANÁ	LARGURA*ALTURA*Q UANTIDADE	2,45000000	0,60000000	6,00000000
				8,82

5. PINTURA / REVESTIMENTOS

5.1. 88489 - APLICAÇÃO MANUAL DE PINTURA COM TINTA LÁTEX ACRÍLICA EM PAREDES, DUAS DEMÃOS. AF_06/2014 (M2)

	AREA	QTD
PAREDES INTERNAS	AREA	486,17000000
PAREDES EXTERNAS	AREA	291,48000000
		777,65

5.2. C1209 - EMASSAMENTO DE PAREDES INTERNAS 2 DEMÃOS C/MASSA A ÓLEO (M2)

	AREA	QTD
PAREDES INTERNAS	AREA	486,17000000
		486,17

5.3. C0588 - CAIAÇÃO EM DUAS DEMÃOS COM SUPERCAL (M2)

	AREA	QTD
MURO EXTERNO	AREA	318,67000000
		318,67

5.4. 88488 - APLICAÇÃO MANUAL DE PINTURA COM TINTA LÁTEX ACRÍLICA EM TETO, DUAS DEMÃOS. AF_06/2014 (M2)

	AREA	QTD
PINTURA EM FORRO	AREA	162,53000000
		162,53

5.5. C1206 - EMASSAMENTO DE ESQUADRIAS DE MADEIRA P/TINTA ÓLEO OU ESMALTE 2 DEMÃOS

 Hamilton Monteiro Pascoal
 ENGº CIVIL CREA-CE 10.985D

MEMÓRIAS DE CÁLCULO					
 Amontada GOVERNO MUNICIPAL	OBRA:	REFORMA DA UBS DE GARÇAS	DATA : 05/05/2021	BDI : 25,00%	
	DESCRIÇÃO:	REFORMA DA UBS DE GARÇAS	FONTE	VERSÃO	
	LOCAL:	AMONTADA-CE	SEINFRA	027,1 COM DESONERAÇÃO	83,85%
			SINAPI	2021/12 COM DESONERAÇÃO	83,55%
			COMPOSIÇÕES PRÓPRIAS	0,00%	0,00%
			HORA	MES	REF.
					05/2021
					01/2022

(M2)



		ALTURA	LADOS	LARGURA	QUANTIDADE	QTD
PORTAS P1	ALTURA*LARGURA*Q UANTIDADE*LADOS	2,45000000	2,00000000	0,70000000	9,00000000	30,87
PORTAS P2	ALTURA*LARGURA*Q UANTIDADE*LADOS	2,45000000	2,00000000	0,60000000	6,00000000	17,64
PORTAS P3	ALTURA*LARGURA*Q UANTIDADE*LADOS	2,45000000	2,00000000	0,80000000	3,00000000	11,76
JANELAS J1	ALTURA*LARGURA*Q UANTIDADE*LADOS	1,45000000	2,00000000	1,00000000	7,00000000	20,30
JANELAS J2	ALTURA*LARGURA*Q UANTIDADE*LADOS	0,70000000	2,00000000	1,00000000	3,00000000	4,20
						84,77

5.6. C1280 - ESMALTE DUAS DEMÃOS EM ESQUADRIAS DE MADEIRA (M2)

		ALTURA	LADOS	LARGURA	QUANTIDADE	QTD
PORTAS P1	ALTURA*LARGURA*Q UANTIDADE*LADOS	2,45000000	2,00000000	0,70000000	9,00000000	30,87
PORTAS P2	ALTURA*LARGURA*Q UANTIDADE*LADOS	2,45000000	2,00000000	0,60000000	6,00000000	17,64
PORTAS P3	ALTURA*LARGURA*Q UANTIDADE*LADOS	2,45000000	2,00000000	0,80000000	3,00000000	11,76
JANELAS J1	ALTURA*LARGURA*Q UANTIDADE*LADOS	1,45000000	2,00000000	1,00000000	7,00000000	20,30
JANELAS J2	ALTURA*LARGURA*Q UANTIDADE*LADOS	0,70000000	2,00000000	1,00000000	3,00000000	4,20
						84,77

5.7. C1279 - ESMALTE DUAS DEMÃOS EM ESQUADRIAS DE FERRO (M2)

		ALTURA	LADOS	LARGURA	QUANTIDADE	QTD
PORTÃO DE ACESSO	ALTURA*LARGURA*Q UANTIDADE*LADOS	2,40000000	2,00000000	2,70000000	1,00000000	12,96
						12,96

5.8. C1910 - PINTURA P/PISO À BASE LATEX ACRÍLICO, TIPO "NOVACOR" (M2)

		COMPRIMEN	LARGURA	QTD
CALÇADA NO ENTORNO DA EDIFICAÇÃO	COMPRIMENTO*LAR GURA	84,18000000	0,50000000	42,09
				42,09

5.9. C4443 - CERÂMICA ESMALTADA RETIFICADA C/ ARG. PRÉ-FABRICADA ATÉ 30x30cm (900cm²) - PEI-5/PEI-4 - PAREDE (M2)

		AREA	QTD
PAREDES INTERNAS ÁREAS MOLHADAS	AREA	165,70000000	165,70
			165,70

5.10. C1427 - REJUNTAMENTO C/ ARG. PRÉ-FABRICADA, JUNTA ENTRE 2mm E 6mm EM CERÂMICA, ACIMA DE 30x30 cm (900 cm²) E PORCELANATOS (PAREDE/PISO) (M2)

		AREA	QTD
PAREDES INTERNAS ÁREAS MOLHADAS	AREA	192,70000000	192,70
			192,70

Hamilton Monteiro Pascoal
ENGº CIVIL CREACE 10.985D

6. LOUÇAS E METAIS SANITARIOS

6.1. C1619 - LAVATÓRIO DE LOUÇA BRANCA S/COLUNA C/TORNEIRA E ACESSÓRIOS (UN)

		QUANTIDADE	QTD
SUBSTITUIÇÃO DE LAVATORIOS	QUANTIDADE	7,00000000	7,00
			7,00

6.2. C3682 - TANQUE LAVANDERIA EM AÇO INOX C/CUBA E ESFREGADOR DIMENSÃO



MEMÓRIAS DE CÁLCULO

OBRA:	REFORMA DA UBS DE GARÇAS	DATA :	05/05/2021	BO	0,00%	
DESCRIÇÃO:	REFORMA DA UBS DE GARÇAS	FONTE	VERSÃO	HORA	MES	REF
LOCAL:	AMONTADA-CE	SEINFRA	027.1 COM DESONERAÇÃO	83,85%	47,76%	05/2021
		SINAPI	2021/12 COM DESONERAÇÃO	83,85%	47,76%	05/2022
			COMPOSIÇÕES PRÓPRIAS	0,00%	0,00%	



1200X600X200MM (UN)

	QUANTIDADE	QTD
SUBSTITUIÇÃO TANQUE DA AREA DE SERVIÇO	1,00000000	1,00
		1,00

7. LIMPEZA DA OBRA

7.1. C1628 - LIMPEZA GERAL (M2)

	COMPRIMEN	LARGURA	QTD
LIMPEZA GERAL DA OBRA	20,30000000	20,35000000	413,11
			413,11

Hamilton Monteiro Pascoal
ENGº CIVIL CREA CE 10.905/D



RELATÓRIO ANALÍTICO - COMPOSIÇÕES DE CUSTOS

OBRA:	REFORMA DA UBS DE GARÇAS	DATA :	05/05/2021
DESCRIÇÃO:	REFORMA DA UBS DE GARÇAS	FORTE	VERSÃO
LOCAL:	AMONTADA-CE	SEINFRA	027.1 COM DESONERAÇÃO
		SINAPI	2021/12 COM DESONERAÇÃO
			COMPOSIÇÕES PRÓPRIAS

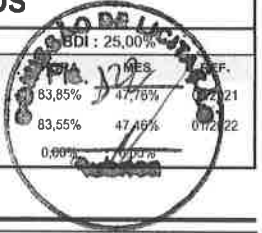

1.1. COMP-ADM-LOC - ADMINISTRAÇÃO LOCAL DE OBRA (MÊS)

MAO DE OBRA		FORTE	UNID	COEFICIENTE	PREÇO UNITÁRIO	TOTAL
18590	ENCARREGADO GERAL/MESTRE DE OBRAS	SEINFRA	MÊS	1,00000000	5.868,92	5.868,92
18584	ENGENHEIRO JUNIOR	SEINFRA	MÊS	0,50000000	14.514,46	7.257,23
TOTAL MAO DE OBRA:						13.126,15
VALOR:						13.126,15

2.2. C1937 - PLACAS PADRÃO DE OBRA (M2)

MAO DE OBRA		FORTE	UNID	COEFICIENTE	PREÇO UNITÁRIO	TOTAL
I2543	SERVENTE	SEINFRA	H	2,00000000	15,55	31,10
TOTAL MAO DE OBRA:						31,10

MATERIAL		FORTE	UNID	COEFICIENTE	PREÇO UNITÁRIO	TOTAL
I0537	CHAPA DE AÇO GALVANIZADA ESP. 0.3MM	SEINFRA	M2	1,02000000	35,59	36,30
I1100	ESMALTE SINTETICO	SEINFRA	L	1,00000000	24,99	24,99
I1691	PONTALETE / BARROTE DE 3"x3"	SEINFRA	M	4,50000000	12,61	56,74
I1725	PREGO 15X15 (1.1/4" x 13) (APROXIMADAMENTE 672UN/KG)	SEINFRA	KG	0,15000000	15,54	2,33
TOTAL MATERIAL:						120,37
VALOR:						151,47

2.4. C4913 - REMOÇÃO DE PINTURA LÁTEX (RASPAGEM E/OU LIXAMENTO E/OU ESCOVAÇÃO) (M2)

MAO DE OBRA		FORTE	UNID	COEFICIENTE	PREÇO UNITÁRIO	TOTAL
I2543	SERVENTE	SEINFRA	H	0,40000000	15,55	6,22
TOTAL MAO DE OBRA:						6,22
VALOR:						6,22

2.5. 97645 - REMOÇÃO DE JANELAS, DE FORMA MANUAL, SEM REAPROVEITAMENTO. AF_12/2017 (M2)

MATERIAL		FORTE	UNID	COEFICIENTE	PREÇO UNITÁRIO	TOTAL
00041954	CABO DE AÇO GALVANIZADO, DIAMETRO 9,53 MM (3/8"), COM ALMA DE FIBRA 6 X 25 F	SINAPI	KG	0,09840000	70,70	6,96
TOTAL MATERIAL:						6,96
SERVICO		FORTE	UNID	COEFICIENTE	PREÇO UNITÁRIO	TOTAL
88309	PEDREIRO COM ENCARGOS COMPLEMENTARES	SINAPI	H	0,36430000	20,82	7,58
88316	SERVENTE COM ENCARGOS COMPLEMENTARES	SINAPI	H	0,71560000	15,79	11,30
TOTAL SERVICIO:						18,88
VALOR:						25,82

Hamilton de Aguiar Pascoa
Eng. Civil
CREA-CE 10.985-D

2.6. C3040 - RETIRADA DE GRADE DE FERRO (M2)

MAO DE OBRA		FORTE	UNID	COEFICIENTE	PREÇO UNITÁRIO	TOTAL
I2391	PEDREIRO	SEINFRA	H	0,20000000	20,77	4,15
I2543	SERVENTE	SEINFRA	H	0,20000000	15,55	3,11
TOTAL MAO DE OBRA:						7,26
VALOR:						7,26



RELATÓRIO ANALÍTICO - COMPOSIÇÕES DE CUSTOS

OBRA:	REFORMA DA UBS DE GARÇAS	DATA :	05/05/2021	BD:	100%	
DESCRIÇÃO:	REFORMA DA UBS DE GARÇAS	FONTE	VERSÃO	HORA	MES	REF.
LOCAL:	AMONTADA-CE	SEINFRA	027.1 COM DESONERAÇÃO	83,85%	47,76%	05/2021
		SINAPI	2021/12 COM DESONERAÇÃO	83,65%	47,45%	04/2022
			COMPOSIÇÕES PRÓPRIAS	0,00%	0,00%	



2.7. 97644 - REMOÇÃO DE PORTAS, DE FORMA MANUAL, SEM REAPROVEITAMENTO. AF_12/2017 (M2)

SERVICO	FONTE	UNID	COEFICIENTE	PREÇO UNITÁRIO	TOTAL	
88309	PEDREIRO COM ENCARGOS COMPLEMENTARES	SINAPI	H	0,13150000	20,82	2,74
88316	SERVENTE COM ENCARGOS COMPLEMENTARES	SINAPI	H	0,25820000	15,79	4,08
TOTAL SERVICOS:					6,82	
VALOR:					6,80	

2.8. C1074 - DEMOLIÇÃO DE REVESTIMENTO C/CERÂMICAS (M2)

MAO DE OBRA	FONTE	UNID	COEFICIENTE	PREÇO UNITÁRIO	TOTAL	
I2391	PEDREIRO	SEINFRA	H	0,25000000	20,77	5,19
I2543	SERVENTE	SEINFRA	H	2,50000000	15,55	38,88
TOTAL MAO DE OBRA:					44,07	
VALOR:					44,07	

2.9. 97663 - REMOÇÃO DE LOUÇAS, DE FORMA MANUAL, SEM REAPROVEITAMENTO. AF_12/2017 (UN)

SERVICO	FONTE	UNID	COEFICIENTE	PREÇO UNITÁRIO	TOTAL	
88267	ENCANADOR OU BOMBEIRO HIDRÁULICO COM ENCARGOS COMPLEMENTARES	SINAPI	H	0,17550000	20,21	3,55
88316	SERVENTE COM ENCARGOS COMPLEMENTARES	SINAPI	H	0,34480000	15,79	5,44
TOTAL SERVICOS:					8,99	
VALOR:					8,98	

3.1. C2996 - CERÂMICA ESMALTADA RETIFICADA C/ ARG. PRÉ-FABRICADA ATÉ 30x30 cm (900 cm²) - PEI-5/PEI-4 - P/ PISO (M2)

MAO DE OBRA	FONTE	UNID	COEFICIENTE	PREÇO UNITÁRIO	TOTAL	
I1328	LADRILHISTA	SEINFRA	H	0,60000000	20,77	12,46
I2543	SERVENTE	SEINFRA	H	0,60000000	15,55	9,33
TOTAL MAO DE OBRA:					21,79	
MATERIAL	FONTE	UNID	COEFICIENTE	PREÇO UNITÁRIO	TOTAL	
I6498	CERÂMICA ESMALTADA RETIFICADA DIMENSÕES ATÉ 30x30cm (900 cm²) - PEI-5/PEI-4	SEINFRA	M2	1,10000000	34,18	37,60
I6508	ARGAMASSA COLANTE PRÉ-FABRICADA P/ CERÂMICAS E PORCELANATOS	SEINFRA	KG	6,00000000	2,03	12,18
TOTAL MATERIAL:					49,78	
VALOR:					71,57	

3.2. C1427 - REJUNTAMENTO C/ ARG. PRÉ-FABRICADA, JUNTA ENTRE 2mm E 6mm EM CERÂMICA, ACIMA DE 30x30 cm (900 cm²) E PORCELANATOS (PAREDE/PISO) (M2)

MAO DE OBRA	FONTE	UNID	COEFICIENTE	PREÇO UNITÁRIO	TOTAL	
I1328	LADRILHISTA	SEINFRA	H	0,20000000	20,77	4,15
I2543	SERVENTE	SEINFRA	H	0,20000000	15,55	3,11
TOTAL MAO DE OBRA:					7,26	
MATERIAL	FONTE	UNID	COEFICIENTE	PREÇO UNITÁRIO	TOTAL	
I0118	ARGAMASSA PRE-FABRICADA PARA REJUNTAMENTO	SEINFRA	KG	0,42200000	3,59	1,51
TOTAL MATERIAL:					1,51	
VALOR:					8,78	

Hamilton Monteiro Pascoal
ENGº CIVIL - CREA-CE 10.985/D



RELATÓRIO ANALÍTICO - COMPOSIÇÕES DE CUSTOS

OBRA:	REFORMA DA UBS DE GARÇAS	DATA :	05/05/2021	BDI :	25,00%	
DESCRIÇÃO:	REFORMA DA UBS DE GARÇAS	FONTE	VERSÃO	HORA	MES	REF.
LOCAL:	AMONTADA-CE	SEINFRA	027,1 COM DESONERAÇÃO	83,85%	47,76%	05/2021
		SINAPI	2021/12 COM DESONERAÇÃO	83,55%	47,46%	01/2022
			COMPOSIÇÕES PRÓPRIAS	0,00%	0,00%	

4.1. 94570 - JANELA DE ALUMÍNIO DE CORRER COM 2 FOLHAS PARA VIDROS, COM VIDROS, BATENTE, ACABAMENTO COM ACETATO OU BRILHANTE E FERRAGENS. EXCLUSIVE ALIZAR E CONTRAMARCO. FORNECIMENTO E INSTALAÇÃO. AF_12/2019 (M2)

MATERIAL	FONTE	UNID	COEFICIENTE	PREÇO UNITÁRIO	TOTAL	
00004377	PARAFUSO DE AÇO ZINCADO COM ROSCA SOBERBA, CABECA CHATA E FENDA SIMPLES, DIAMETRO 4,2 MM, COMPRIMENTO * 32 * MM	SINAPI	UN	9,20000000	0,25	2,30
00036896	JANELA DE CORRER, EM ALUMINIO PERFIL 25, 100 X 120 CM (A X L), 2 FLS MOVEIS, SEM BANDEIRA, ACABAMENTO BRANCO OU BRILHANTE, BATENTE DE 6 A 7 CM, COM VIDRO, SEM GUARNICAO	SINAPI	UN	0,83330000	419,95	349,94
00039961	SILICONE ACETICO USO GERAL INCOLOR 280 G	SINAPI	UN	0,62330000	22,62	14,10
TOTAL MATERIAL:					366,34	

SERVICO	FONTE	UNID	COEFICIENTE	PREÇO UNITÁRIO	TOTAL	
88309	PEDREIRO COM ENCARGOS COMPLEMENTARES	SINAPI	H	0,51900000	20,82	10,81
88316	SERVENTE COM ENCARGOS COMPLEMENTARES	SINAPI	H	0,25900000	15,79	4,09
TOTAL SERVICOS:					14,90	
VALOR:					381,21	

4.2. 100701 - PORTA DE FERRO, DE ABRIR, TIPO GRADE COM CHAPA, COM GUARNIÇÕES. AF_12/2019 (M2)

MATERIAL	FONTE	UNID	COEFICIENTE	PREÇO UNITÁRIO	TOTAL	
00004930	PORTA DE ABRIR / GIRO, EM GRADIL FERRO, COM BARRA CHATA 3 CM X 1/4", COM REQUADRO E GUARNICAO - COMPLETO - ACABAMENTO NATURAL	SINAPI	M2	1,00000000	557,55	557,55
TOTAL MATERIAL:					557,55	

SERVICO	FONTE	UNID	COEFICIENTE	PREÇO UNITÁRIO	TOTAL	
88309	PEDREIRO COM ENCARGOS COMPLEMENTARES	SINAPI	H	0,45700000	20,82	9,51
88316	SERVENTE COM ENCARGOS COMPLEMENTARES	SINAPI	H	0,22900000	15,79	3,62
88627	ARGAMASSA TRAÇO 1:0,5:4,5 (EM VOLUME DE CIMENTO, CAL E AREIA MÉDIA ÚMIDA) PARA ASSENTAMENTO DE ALVENARIA, PREPARO MANUAL. AF_08/2019	SINAPI	M3	0,01200000	492,39	5,91
TOTAL SERVICOS:					19,04	
VALOR:					576,57	

4.3. C4424 - PORTA TIPO PARANÁ (0,60 x 2,10 m), COMPLETA (UN)

SERVICO	FONTE	UNID	COEFICIENTE	PREÇO UNITÁRIO	TOTAL	
C4421	FORRAMENTO DE MADEIRA L = 15 cm	SEINFRA	CJ	1,00000000	366,14	366,14
C4422	ALIZAR DE MADEIRA L= 5 cm (1 FACE)	SEINFRA	CJ	2,00000000	38,30	76,60
C4423	PORTA TIPO PARANÁ (0,60 x 2,10 m), C/ FERRAGENS	SEINFRA	UN	1,00000000	313,44	313,44
TOTAL SERVICOS:					756,18	
VALOR:					756,18	

5.1. 88489 - APLICAÇÃO MANUAL DE PINTURA COM TINTA LÁTEX ACRÍLICA EM PAREDES, DUAS DEMÃOS. AF_06/2014 (M2)

MATERIAL	FONTE	UNID	COEFICIENTE	PREÇO UNITÁRIO	TOTAL	
00007356	TINTA LATEX ACRÍLICA PREMIUM, COR BRANCO FOSCO	SINAPI	L	0,33000000	19,87	6,56
TOTAL MATERIAL:					6,56	
SERVICO	FONTE	UNID	COEFICIENTE	PREÇO UNITÁRIO	TOTAL	
88310	PINTOR COM ENCARGOS COMPLEMENTARES	SINAPI	H	0,18700000	21,90	4,10
88316	SERVENTE COM ENCARGOS COMPLEMENTARES	SINAPI	H	0,06900000	15,79	1,09

Hamilton Manteiro Paschoa
ENGº CIVIL CREA-CE 10.9850



RELATÓRIO ANALÍTICO - COMPOSIÇÕES DE CUSTOS

OBRA:	REFORMA DA UBS DE GARÇAS	DATA :	05/05/2021	BD:	PROJ:	122
DESCRIÇÃO:	REFORMA DA UBS DE GARÇAS	FONTE	VERSÃO	HORA	MES	REF.
LOCAL:	AMONTADA-CE	SEINFRA	027.1 COM DESONERAÇÃO	83,85%	47,76%	05/2021
		SINAPI	2021/12 COM DESONERAÇÃO	83,65%	47,46%	05/2022
			COMPOSIÇÕES PRÓPRIAS	0,00%	0,00%	

TOTAL SERVIÇO:	5,19
VALOR:	11,72

5.2. C1209 - EMASSAMENTO DE PAREDES INTERNAS 2 DEMÃOS C/MASSA A ÓLEO (M2)

MAO DE OBRA		FONTE	UNID	COEFICIENTE	PREÇO UNITÁRIO	TOTAL
I0045	AJUDANTE DE PINTOR	SEINFRA	H	0,25000000	16,77	4,19
I2395	PINTOR	SEINFRA	H	0,35000000	20,77	7,27
TOTAL MAO DE OBRA:						11,46

MATERIAL		FONTE	UNID	COEFICIENTE	PREÇO UNITÁRIO	TOTAL
I1347	LIXA PARA MADEIRA/MASSA	SEINFRA	UN	0,50000000	0,55	0,28
I1512	MASSA CORRIDA A BASE DE OLEO	SEINFRA	KG	0,58000000	9,10	5,28
TOTAL MATERIAL:						5,56

VALOR:	17,01
--------	-------

5.3. C0588 - CIAIÇÃO EM DUAS DEMÃOS COM SUPERCAL (M2)

MAO DE OBRA		FONTE	UNID	COEFICIENTE	PREÇO UNITÁRIO	TOTAL
I2395	PINTOR	SEINFRA	H	0,20000000	20,77	4,15
TOTAL MAO DE OBRA:						4,15

MATERIAL		FONTE	UNID	COEFICIENTE	PREÇO UNITÁRIO	TOTAL
I2496	SUPERCAL	SEINFRA	KG	0,30000000	1,15	0,34
TOTAL MATERIAL:						0,35

VALOR:	4,50
--------	------

5.4. 88488 - APLICAÇÃO MANUAL DE PINTURA COM TINTA LÁTEX ACRÍLICA EM TETO, DUAS DEMÃOS. AF_06/2014 (M2)

MATERIAL		FONTE	UNID	COEFICIENTE	PREÇO UNITÁRIO	TOTAL
00007356	TINTA LATEX ACRILICA PREMIUM, COR BRANCO FOSCO	SINAPI	L	0,33000000	19,87	6,56
TOTAL MATERIAL:						6,56

SERVIÇO		FONTE	UNID	COEFICIENTE	PREÇO UNITÁRIO	TOTAL
88310	PINTOR COM ENCARGOS COMPLEMENTARES	SINAPI	H	0,24400000	21,90	5,34
88316	SERVENTE COM ENCARGOS COMPLEMENTARES	SINAPI	H	0,08900000	15,79	1,41
TOTAL SERVIÇO:						6,75

VALOR:	13,29
--------	-------

5.5. C1206 - EMASSAMENTO DE ESQUADRIAS DE MADEIRA P/TINTA ÓLEO OU ESMALTE 2 DEMÃOS (M2)

MAO DE OBRA		FONTE	UNID	COEFICIENTE	PREÇO UNITÁRIO	TOTAL
I0045	AJUDANTE DE PINTOR	SEINFRA	H	0,30000000	16,77	5,03
I2395	PINTOR	SEINFRA	H	0,35000000	20,77	7,27
TOTAL MAO DE OBRA:						12,30

MATERIAL		FONTE	UNID	COEFICIENTE	PREÇO UNITÁRIO	TOTAL
I1347	LIXA PARA MADEIRA/MASSA	SEINFRA	UN	0,50000000	0,55	0,28
I1512	MASSA CORRIDA A BASE DE OLEO	SEINFRA	KG	0,45000000	9,10	4,10
TOTAL MATERIAL:						4,38

VALOR:	16,67
--------	-------

Hamilton Monteiro Pascoal
ENGº CIVIL CREA-CE 10.9850

RELATÓRIO ANALÍTICO - COMPOSIÇÕES DE CUSTOS



OBRA: REFORMA DA UBS DE GARÇAS
DESCRIÇÃO: REFORMA DA UBS DE GARÇAS
LOCAL: AMONTADA-CE

DATA: 05/05/2021

PREÇO: 25,00%

FORTE	VERSÃO	HORA	PREÇO	DATA
SEINFRA	027.1 COM DESONERAÇÃO	83,00%	47,76%	05/2021
SINAPI	2021/12 COM DESONERAÇÃO	83,55%	47,46%	01/2022
COMPOSIÇÕES PRÓPRIAS		0,00%		



5.6. C1280 - ESMALTE DUAS DEMÃOS EM ESQUADRIAS DE MADEIRA (M2)

MAO DE OBRA		FONTE	UNID	COEFICIENTE	PREÇO UNITÁRIO	TOTAL
I0045	AJUDANTE DE PINTOR	SEINFRA	H	0,35000000	16,77	5,87
I2395	PINTOR	SEINFRA	H	0,40000000	20,77	8,31
TOTAL MAO DE OBRA:						14,18

MATERIAL		FONTE	UNID	COEFICIENTE	PREÇO UNITÁRIO	TOTAL
I0035	AGUARRAZ MINERAL	SEINFRA	L	0,04000000	17,19	0,69
I1100	ESMALTE SINTETICO	SEINFRA	L	0,16000000	24,99	4,00
I1199	FUNDO BRANCO FOSCO NIVELADOR P/ MADEIRAS	SEINFRA	L	0,13000000	12,68	1,65
I1347	LIXA PARA MADEIRA/MASSA	SEINFRA	UN	0,40000000	0,55	0,22
TOTAL MATERIAL:						6,56

VALOR: **20,73**

5.7. C1279 - ESMALTE DUAS DEMÃOS EM ESQUADRIAS DE FERRO (M2)

MAO DE OBRA		FONTE	UNID	COEFICIENTE	PREÇO UNITÁRIO	TOTAL
I0045	AJUDANTE DE PINTOR	SEINFRA	H	0,80000000	16,77	13,42
I2395	PINTOR	SEINFRA	H	0,80000000	20,77	16,62
TOTAL MAO DE OBRA:						30,04

MATERIAL		FONTE	UNID	COEFICIENTE	PREÇO UNITÁRIO	TOTAL
I0035	AGUARRAZ MINERAL	SEINFRA	L	0,03000000	17,19	0,52
I1100	ESMALTE SINTETICO	SEINFRA	L	0,16000000	24,99	4,00
I1346	LIXA PARA FERRO	SEINFRA	UN	0,30000000	1,69	0,51
I2293	ZARCÃO	SEINFRA	L	0,12000000	22,58	2,71
TOTAL MATERIAL:						7,74

VALOR: **37,76**

C1910 - PINTURA P/PISO À BASE LATEX ACRÍLICO, TIPO "NOVACOR" (M2)

MAO DE OBRA		FONTE	UNID	COEFICIENTE	PREÇO UNITÁRIO	TOTAL
I2395	PINTOR	SEINFRA	H	0,50000000	20,77	10,38
I2543	SERVENTE	SEINFRA	H	0,40000000	15,55	6,22
TOTAL MAO DE OBRA:						16,61



MATERIAL		FONTE	UNID	COEFICIENTE	PREÇO UNITÁRIO	TOTAL
I0154	ÁCIDO MURIÁTICO	SEINFRA	L	0,08000000	5,44	0,44
I2097	TINTA LATEX ACRÍLICA	SEINFRA	L	0,25000000	24,59	6,15
TOTAL MATERIAL:						6,59

VALOR: **23,19**

5.9. C4443 - CERÂMICA ESMALTADA RETIFICADA C/ ARG. PRÉ-FABRICADA ATÉ 30x30cm (900cm²) - PEI-5/PEI-4 - P/ PAREDE (M2)

MAO DE OBRA		FONTE	UNID	COEFICIENTE	PREÇO UNITÁRIO	TOTAL
I1328	LADRILHISTA	SEINFRA	H	0,72000000	20,77	14,95
I2543	SERVENTE	SEINFRA	H	0,72000000	15,55	11,20
TOTAL MAO DE OBRA:						26,15

Hamilton Monteiro Pasos
 ENGº CIVIL CREA-CE 10.985/D

	RELATÓRIO ANALÍTICO - COMPOSIÇÕES DE CUSTOS			
	OBRA:	REFORMA DA UBS DE GARÇAS	DATA : 05/05/2021	
	DESCRIÇÃO:	REFORMA DA UBS DE GARÇAS	FONTE	VERSÃO
LOCAL:	AMONTADA-CE	SEINFRA	027.1 COM DESONERAÇÃO	36,05% 47,76% 05/2021
		SINAPI	2021/12 COM DESONERAÇÃO	33,55% 17,47% 04/2022
			COMPOSIÇÕES PRÓPRIAS	0,00%

MATERIAL	DESCR. MATERIAL	FONTE	UNID	COEFICIENTE	PREÇO UNITÁRIO	TOTAL
I6498	CERÂMICA ESMALTADA RETIFICADA DIMENSÕES ATÉ 30x30cm (900 cm²) - PEI-5/PEI-4	SEINFRA	M2	1,10000000	34,18	37,60
I6508	ARGAMASSA COLANTE PRÉ-FABRICADA P/ CERÂMICAS E PORCELANATOS	SEINFRA	KG	6,00000000	2,03	12,18
TOTAL MATERIAL:						49,78
VALOR:						75,93

5.10. C1427 - REJUNTAMENTO C/ ARG. PRÉ-FABRICADA, JUNTA ENTRE 2mm E 6mm EM CERÂMICA, ACIMA DE 30x30 cm (900 cm²) E PORCELANATOS (PAREDE/PISO) (M2)

MAO DE OBRA	DESCR. MAO DE OBRA	FONTE	UNID	COEFICIENTE	PREÇO UNITÁRIO	TOTAL
I1328	LADRILHISTA	SEINFRA	H	0,20000000	20,77	4,15
I2543	SERVENTE	SEINFRA	H	0,20000000	15,55	3,11
TOTAL MAO DE OBRA:						7,26

MATERIAL	DESCR. MATERIAL	FONTE	UNID	COEFICIENTE	PREÇO UNITÁRIO	TOTAL
I0118	ARGAMASSA PRE-FABRICADA PARA REJUNTAMENTO	SEINFRA	KG	0,42200000	3,59	1,51
TOTAL MATERIAL:						1,51
VALOR:						8,78

6.1. C1619 - LAVATÓRIO DE LOUÇA BRANCA S/COLUNA C/TORNEIRA E ACESSÓRIOS (UN)

MAO DE OBRA	DESCR. MAO DE OBRA	FONTE	UNID	COEFICIENTE	PREÇO UNITÁRIO	TOTAL
I0043	AJUDANTE DE ENCANADOR	SEINFRA	H	2,75000000	16,77	46,12
I2320	ENCANADOR	SEINFRA	H	2,75000000	20,32	55,88
TOTAL MAO DE OBRA:						102,00

MATERIAL	DESCR. MATERIAL	FONTE	UNID	COEFICIENTE	PREÇO UNITÁRIO	TOTAL
I1091	ENGATE CROMADO	SEINFRA	UN	1,00000000	17,71	17,71
I1180	FITA DE VEDAÇÃO	SEINFRA	M	0,84000000	0,28	0,24
I1344	LAVATÓRIO DE LOUÇA BRANCA SEM COLUNA	SEINFRA	UN	1,00000000	96,91	96,91
I1579	PARAFUSO CROMADO P/FIXAÇÃO SANITARIOS, INCLUSIVE PORCA CEGA, ARRUELA E BUCHA DE NYLON	SEINFRA	UN	2,00000000	7,50	15,00
I1864	SIFÃO METALICO TIPO COPO DN 1"X1 1/2"	SEINFRA	UN	1,00000000	129,00	129,00
I2132	TORNEIRA DE PRESSÃO CROMADA P/LAVATORIO 1/2"	SEINFRA	UN	1,00000000	77,33	77,33
I2272	VÁLVULA DE METAL 1"	SEINFRA	UN	1,00000000	14,99	14,99
TOTAL MATERIAL:						351,18
VALOR:						453,17

6.2. C3682 - TANQUE LAVANDERIA EM AÇO INOX C/CUBA E ESFREGADOR DIMENSÃO 1200X600X200MM (UN)

MAO DE OBRA	DESCR. MAO DE OBRA	FONTE	UNID	COEFICIENTE	PREÇO UNITÁRIO	TOTAL
I0043	AJUDANTE DE ENCANADOR	SEINFRA	H	3,00000000	16,77	50,31
I2320	ENCANADOR	SEINFRA	H	3,00000000	20,32	60,96
TOTAL MAO DE OBRA:						111,27

MATERIAL	DESCR. MATERIAL	FONTE	UNID	COEFICIENTE	PREÇO UNITÁRIO	TOTAL
I0851	CONJUNTO FIXAÇÃO P/TANQUE	SEINFRA	UN	2,00000000	23,85	47,70
I1180	FITA DE VEDAÇÃO	SEINFRA	M	1,50000000	0,28	0,42
I1862	SIFÃO CROMADO 1 1/4"X2"	SEINFRA	UN	2,00000000	105,09	210,18
I2271	VÁLVULA DE METAL 1 1/4"	SEINFRA	UN	2,00000000	31,67	63,34



RELATÓRIO ANALÍTICO - COMPOSIÇÕES DE CUSTOS



OBRA:	REFORMA DA UBS DE GARÇAS	DATA : 05/05/2021	BDN: 25.00%		
DESCRIÇÃO:	REFORMA DA UBS DE GARÇAS	FONTE	VERSÃO	HORA	MES
LOCAL:	AMONTADA-CE	SEINFRA	027.1 COM DESONERAÇÃO	83,85%	47,78%
		SINAPI	2021/H2 COM DESONERAÇÃO	83,65%	47,48%
			COMPOSIÇÕES PRÓPRIAS	0,00%	0,65%
					REF. 05/2021
					01/2022

I6749	TANQUE LAVANDERIA DE AÇO INOX C/ CUBA E ESFREGADOR DIMENSÃO 1200X600X200MM	SEINFRA	UN	1,00000000	839,80	839,80
					TOTAL MATERIAL:	1.161,44
					VALOR:	1.272,71

7.1. C1628 - LIMPEZA GERAL (M2)

MAO DE OBRA		FONTE	UNID	COEFICIENTE	PREÇO UNITÁRIO	TOTAL
I2543	SERVENTE	SEINFRA	H	0,70000000	15,55	10,88
					TOTAL MAO DE OBRA:	10,89
					VALOR:	10,88

 Hamilton Monteiro Paschoa
 ENGº CIVIL CREA-CE 10.980



RELATÓRIO ANALÍTICO - COMPOSIÇÕES PRÓPRIAS

OBRA:	REFORMA DA UBS DE GARÇAS	DATA : 05/05/2021		
DESCRIÇÃO:	REFORMA DA UBS DE GARÇAS	FONTE	VERSÃO	BDI: 25,00%
LOCAL:	AMONTADA-CE	SEINFRA	027.1 COM DESONERAÇÃO	MORA MES R\$
		SINAPI	2021/12 COM DESONERAÇÃO	83,85% 47,76% 05/202
			COMPOSIÇÕES PRÓPRIAS	83,85% 47,76% 01/2022
				0,00% 0,00%



COMP-ADM-LOC - ADMINISTRAÇÃO LOCAL DE OBRA (MÊS)

MAO DE OBRA		FONTE	UNID	COEFICIENTE	PREÇO UNITÁRIO	TOTAL
18590	ENCARREGADO GERAL/MESTRE DE OBRAS	SEINFRA	MÊS	1,00000000	5.868,92	5.868,92
18584	ENGENHEIRO JUNIOR	SEINFRA	MÊS	0,50000000	14.514,46	7.257,23
TOTAL MAO DE OBRA:						13.126,15
VALOR:						13.126,15

Hamilton Monteiro Pascoa
Eng. Civil
CREA/CE 10 985-D



CRONOGRAMA FÍSICO-FINANCEIRO



OBRA:	REFORMA DA UBS DE GARÇAS	DATA : 05/05/2021		CRDI : 25,00%		
DESCRIÇÃO:	REFORMA DA UBS DE GARÇAS	FONTE	VERSÃO	HORA	MES	REF.
LOCAL:	AMONTADA-CE	SEINFRA	027.1 COM DESONERAÇÃO	83,85%	05/2021	
		SINAPI	2021/12 COM DESONERAÇÃO	83,85%	47,46%	01/2022
			COMPOSIÇÕES PRÓPRIAS	0,00%	0,00%	

ITEM	DESCRIÇÃO	VALOR (R\$)	MÊS 1	MÊS 2	MÊS 3	Total parcela
1	ADMINISTRAÇÃO LOCAL	49.223,07	33,33 %	33,33 %	33,34 %	100,00 %
			16.406,05	16.406,05	16.410,97	49.223,07
2	SERVIÇOS PRELIMINARES	19.332,65	100,00 %			100,00 %
			19.332,65			19.332,65
3	PISOS	1.737,61	33,33 %	33,33 %	33,34 %	100,00 %
			579,15	579,15	579,31	1.737,61
4	ESQUADRIAS	18.594,68		50,00 %	50,00 %	100,00 %
				9.297,34	9.297,34	18.594,68
5	PINTURA / REVESTIMENTOS	49.859,61	33,33 %	33,33 %	33,34 %	100,00 %
			16.618,21	16.618,21	16.623,19	49.859,61
6	LOUÇAS E METAIS SANITARIOS	5.556,11			100,00 %	100,00 %
					5.556,11	5.556,11
7	LIMPEZA DA OBRA	5.618,30			100,00 %	100,00 %
					5.618,30	5.618,30
			52.936,06	42.900,75	54.085,22	
			52.936,06	95.836,81	149.922,03	149.922,03

Hamilton Monteiro Pastore
ENGº CIVIL - CREA - CE 10.582



COMPOSIÇÃO DO BDI

OBRA:	REFORMA DA UBS DE GARÇAS	DATA :	05/05/2021	BDI:	25,00%	
DESCRIÇÃO:	REFORMA DA UBS DE GARÇAS	FONTE	VERSÃO	HOR.	MES	REF.
LOCAL:	AMONTADA-CE	SEINFRA	027.1 COM DESONERAÇÃO	83,85%	47,76%	05/2021
		SINAPI	2021/12 COM DESONERAÇÃO	83,55%	47,76%	01/2022
			COMPOSIÇÕES PRÓPRIAS	0,00%	0,00%	

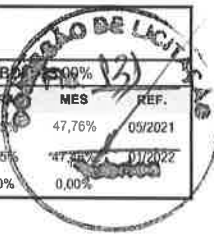

COD	DESCRIÇÃO	%
DI	Despesas Indiretas	
	Administração central	4,25
	Garantia/seguros	0,21
	Riscos	0,97
	TOTAL	5,43
DL	Despesas Legais (PIS/ISS/COFINS/INSS)	
	PIS	0,65
	COFINS	3,00
	ISS	2,00
	CPRB	4,50
	TOTAL	10,15
LB	Lucro Bruto	
	Lucro	5,50
	TOTAL	5,50

BDI = 25,00%

$((DI+1)/(1-(DL+LB))-1)$

Hamilton Mendonça
ENGº CIVIL - CREA-CE

TABELA DE ENCARGOS SOCIAIS



OBRA:	REFORMA DA UBS DE GARÇAS	DATA : 05/05/2021	BOM : 25,00%
DESCRIÇÃO:	REFORMA DA UBS DE GARÇAS	FUNTE	VERSÃO
LOCAL:	AMONTADA-CE	SEINFRA	027.1 COM DESONERAÇÃO
		SINAPI	2021/12 COM DESONERAÇÃO
		COMPOSIÇÕES PRÓPRIAS	
		HORA	MES
		83,85%	47,00%
		83,55%	47,46%
		0,00%	0,00%
		REF.	01/2022

COD	DESCRIÇÃO	HORA %	MÊS %
A	GRUPO A		
A1	INSS	0,00	0,00
A2	SESI	1,50	1,50
A3	SENAI	1,00	1,00
A4	INCRA	0,20	0,20
A5	SEBRAE	0,60	0,60
A6	Salário Educação	2,50	2,50
A7	Seguro Contra Acidentes de Trabalho	3,00	3,00
A8	FGTS	8,00	8,00
A9	SECONCI	0,00	0,00
	TOTAL	16,80	16,80

B	GRUPO B		
B1	Repouso Semanal Remunerado	17,84	0,00
B2	Feridos	3,71	0,00
B3	Auxílio - Enfermidade	0,85	0,66
B4	13º Salário	10,81	8,33
B5	Licença Paternidade	0,07	0,06
B6	Faltas Justificadas	0,72	0,56
B7	Dias de Chuvas	1,56	0,00
B8	Auxílio Acidente de Trabalho	0,10	0,08
B9	Férias Gozadas	8,95	6,90
B10	Salário Maternidade	0,03	0,02
	TOTAL	44,64	16,61

C	GRUPO C		
C1	Aviso Prévio Indenizado	5,41	4,17
C2	Aviso Prévio Trabalhado	0,13	0,10
C3	Férias Indenizadas	4,36	3,36
C4	Depósito Rescisão Sem Justa Causa	3,80	2,93
C5	Indenização Adicional	0,46	0,35
	TOTAL	14,16	10,91

D	GRUPO D		
D1	Reincidência de Grupo A sobre Grupo B	7,50	2,79
D2	Reincidência de Grupo A sobre Aviso Prévio Trabalhado e Reincidência do FGTS sobre Aviso Prévio Indenizado	0,45	0,35
	TOTAL	7,95	3,14

Horista = 83,55%
Mensalista = 47,46%

A + B + C + D

Hamilton Monteiro Pascoal
ENGº CIVIL CREA-CE 10.985D



TABELA DE ENCARGOS SOCIAIS



OBRA:	REFORMA DA UBS DE GARÇAS	DATA : 05/05/2021		ISSI : 25,00%		
DESCRIÇÃO:	REFORMA DA UBS DE GARÇAS	FONTE	VERSÃO	HORA	MES	REF.
LOCAL:	AMONTADA-CE	SEINFRA	027.1 COM DESONERAÇÃO	83,85%	47,76%	01/2021
		SINAPI	2021/12 COM DESONERAÇÃO	83,85%	47,46%	01/2022
		COMPOSIÇÕES PRÓPRIAS		0,00%	0,00%	

COD	DESCRIÇÃO	HORA %	MÊS %
A	GRUPO A		
A1	INSS	0,00	0,00
A2	SESI	1,50	1,50
A3	SENAI	1,00	1,00
A4	INCRA	0,20	0,20
A5	SEBRAE	0,60	0,60
A6	Salário Educação	2,50	2,50
A7	Seguro Contra Acidentes de Trabalho	3,00	3,00
A8	FGTS	8,00	8,00
A9	SECONCI	0,00	0,00
	TOTAL	16,80	16,80

B	GRUPO B		
B1	Repouso Semanal Remunerado	17,84	0,00
B2	Feriados	3,71	0,00
B3	Auxílio - Enfermidade	0,87	0,67
B4	13º Salário	10,80	8,33
B5	Licença PaternidadeE	0,07	0,06
B6	Faltas Justificadas	0,72	0,56
B7	Dias de Chuvas	1,55	0,00
B8	Auxílio Acidente de Trabalho	0,11	0,08
B9	Férias Gozadas	8,71	6,73
B10	Salário Maternidade	0,03	0,03
	TOTAL	44,41	16,46

C	GRUPO C		
C1	Aviso Prévio Indenizado	5,40	4,17
C2	Aviso Prévio Trabalhado	0,13	0,10
C3	Férias Indenizadas	4,85	3,75
C4	Depósito Rescisão Sem Justa Causa	3,90	3,01
C5	Indenização Adicional	0,45	0,35
	TOTAL	14,73	11,38

D	GRUPO D		
D1	Reincidência de Grupo A sobre Grupo B	7,46	2,77
D2	Reincidência de Grupo A sobre Aviso Prévio Trabalhado e Reincidência do FGTS sobre Aviso Prévio Indenizado	0,45	0,35
	TOTAL	7,91	3,12

Horista = 83,85%
Mensalista = 47,76%

A + B + C + D

Hamilton Monteiro
ENGº CIVIL CREA/CE 200.000



Anotação de Responsabilidade Técnica - ART
Lei nº 6.496, de 7 de dezembro de 1977

CREA-CE

ART OBRA / SERVIÇO
Nº CE20220918169

Conselho Regional de Engenharia e Agronomia do Ceará

INICIAL



1. Responsável Técnico

HAMILTON MONTEIRO PASCOAL

Título profissional: ENGENHEIRO CIVIL

RNP: 0601617398

Registro: 10985D CE

2. Dados do Contrato

Contratante: PREFEITURA MUNICIPAL DE AMONTADA-CE

AVENIDA AVENIDA GENERAL ALIPIO DOS SANTOS

Complemento:

Bairro: CENTRO

Cidade: AMONTADA

UF: CE

CPF/CNPJ: 06.582.449/0001-91

Nº: 1343

CEP: 62540000

Contrato: Não especificado

Celebrado em:

Valor: R\$ 150.000,00

Tipo de contratante: Pessoa Jurídica de Direito Público

Ação Institucional: NENHUMA - NÃO OPTANTE

3. Dados da Obra/Serviço

AVENIDA AVENIDA GENERAL ALIPIO DOS SANTOS

Nº: 1343

Complemento:

Bairro: CENTRO

Cidade: AMONTADA

UF: CE

CEP: 62540000

Data de Início: 01/02/2022

Previsão de término: 02/05/2022

Coordenadas Geográficas: -3.367060, -39.822545

Finalidade: Saúde

Código: Não Especificado

Proprietário: PREFEITURA MUNICIPAL DE AMONTADA-CE

CPF/CNPJ: 06.582.449/0001-91

4. Atividade Técnica

18 - Fiscalização

Quantidade

Unidade

60 - Fiscalização de obra > CONSTRUÇÃO CIVIL > EDIFICAÇÕES > DE REFORMA DE
EDIFICAÇÃO > #1.1.2.1 - DE ALVENARIA

250,00

m2

Após a conclusão das atividades técnicas o profissional deve proceder a baixa desta ART

5. Observações

REFORMA UNIDADE BÁSICA DE SAÚDE-UBS GARÇAS AMONTADA-CE

6. Declarações

- Declaro que estou cumprindo as regras de acessibilidade previstas nas normas técnicas da ABNT, na legislação específica e no decreto n. 5296/2004.

7. Entidade de Classe

NENHUMA - NÃO OPTANTE

8. Assinaturas

Declaro serem verdadeiras as informações acima

HAMILTON MONTEIRO PASCOAL - CPF: 266.088.803-59

Local

data

PREFEITURA MUNICIPAL DE AMONTADA-CE - CNPJ: 06.582.449/0001-91

9. Informações

* A ART é válida somente quando quitada, mediante apresentação do comprovante do pagamento ou conferência no site do Crea.

10. Valor

Valor da ART: R\$ 233,94

Registrada em: 12/01/2022

Valor pago: R\$ 233,94

Nosso Número: 8215078759

A autenticidade desta ART pode ser verificada em: <https://crea-ce.sitac.com.br/publico/>, com a chave: y6BdC
Impresso em: 07/02/2022 às 10:03:44 por: , ip: 177.55.247.15



AV. PRINCIPAL DISTRITO GRAÇAS

RUA ANTONIO LUIS RIBEIRO

01 PLANTA DE SITUAÇÃO E LOCAÇÃO
ESCALA 1/200

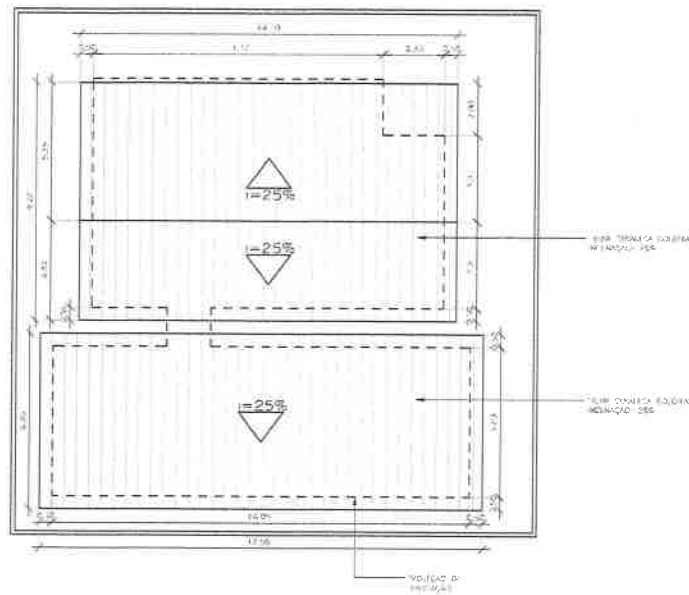
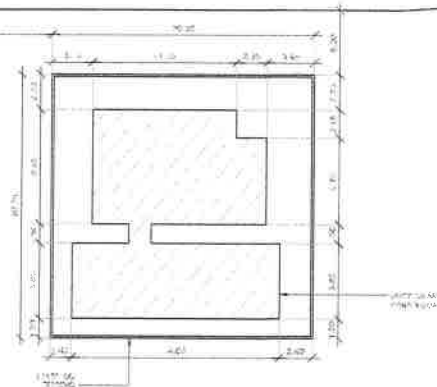

02 PLANTA DE COBERTA
ESCALA 1/100

QUADRO DE ÁREAS

ÁREA DO TERRENO	413,11m²
ÁREA EDIFICADA EXISTENTE	210,06m²
ÁREA EDIFICADA A DEMOLIR	0,00m²
ÁREA EDIFICADA A AMPLIAR	0,00m²
ÁREA EDIFICADA TOTAL	210,06m²
ÁREA NÃO EDIFICADA	203,05m²
ÁREA DA COBERTA	288,77m²

ÍNDICES URBANÍSTICOS

ÍNDICE DE APROVEITAMENTO	0,51
TAXA DE OCUPAÇÃO	50,85%
TAXA DE PERMEABILIZAÇÃO	48,15%

APROVAÇÃO:

Hamilton Monteiro Pascoal
Eng. Civil
CREA-CE 10.976-D
PROFESSOR

COMISSÃO DE LICENCIAMENTO DE SERVIÇOS

PREFEITURA MUNICIPAL DE AMONTADA

REFORMA DE UNIDADE BÁSICA DE SAÚDE S/ AMPLIAÇÃO
DISTRITO DE GRAÇAS
PLANTA DE SITUAÇÃO / PLANTA DE COBERTA

PRONCHA
01/03

LOCAL	AMONTADA - CE	PROJETA	HAMILTON MONTENEGRO PASCOAL - CREA 10.976-D/CE	ESCALA	1/100
PROJETA	HAMILTON MONTENEGRO PASCOAL - CREA 10.976-D/CE	PROJETA	HAMILTON MONTENEGRO PASCOAL - CREA 10.976-D/CE	ESCALA	1/100
PROJETA	HAMILTON MONTENEGRO PASCOAL - CREA 10.976-D/CE	PROJETA	HAMILTON MONTENEGRO PASCOAL - CREA 10.976-D/CE	ESCALA	1/100
PROJETA	HAMILTON MONTENEGRO PASCOAL - CREA 10.976-D/CE	PROJETA	HAMILTON MONTENEGRO PASCOAL - CREA 10.976-D/CE	ESCALA	1/100
PROJETA	HAMILTON MONTENEGRO PASCOAL - CREA 10.976-D/CE	PROJETA	HAMILTON MONTENEGRO PASCOAL - CREA 10.976-D/CE	ESCALA	1/100

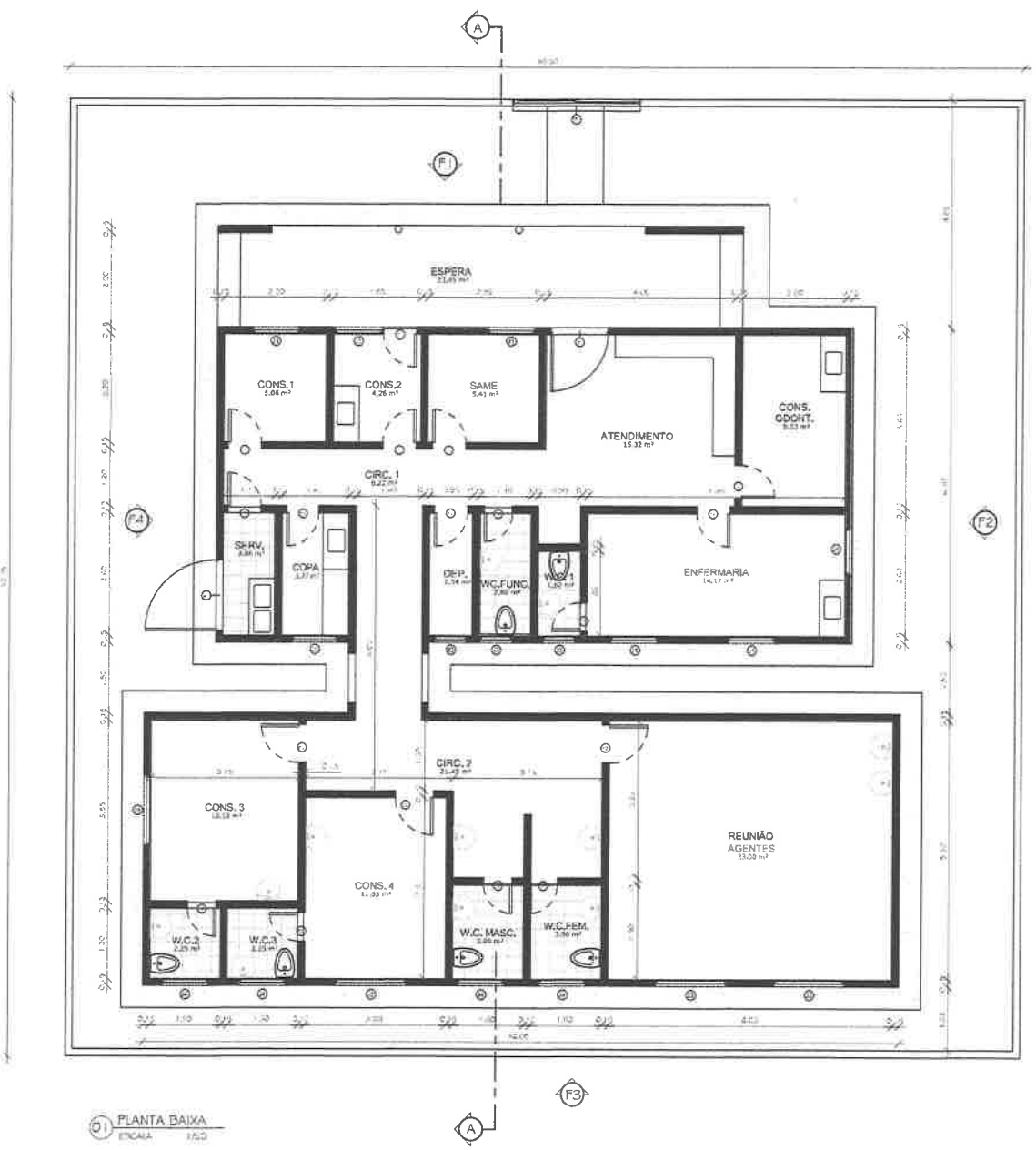

01 PLANTA BAIXA
ENCALA 1/50

AMBIENTES			ACABAMENTOS		
NOME	PERÍMETRO	ÁREA	PISO	PAREDES	TETO
ATENDIMENTO	17,20m	13,32m²	2	1	4
CIRCULAÇÃO 1	16,10m	8,22m²	2	1	1
CIRCULAÇÃO 2	11,10m	21,45m²	2	1	2
CONSULTÓRIO 1	9,00m	3,08m²	2	1	1
CONSULTÓRIO 2	8,35m	4,28m²	2	1	1
CONSULTÓRIO 3	14,00m	12,11m²	2	1	1
CONSULTÓRIO 4	13,70m	11,95m²	2	1	1
CONSULTÓRIO ODONT.	11,70m	6,03m²	2	1	1
CDRA.	8,10m	3,77m²	2	1	1
DEPÓSITO	7,00m	2,34m²	2	1	1
ENFERMARIA	16,18m	14,17m²	2	1	1
ESPERA	29,01m	23,43m²	2	1	1
REUNIÃO AGENTES	21,00m	12,06m²	2	1	1
SALA	9,30m	5,41m²	2	1	1
SALA DE VEST.	7,40m	2,88m²	2	1	1
W.C. 1	5,40m	1,82m²	1	1	1
W.C. 2	6,00m	2,34m²	1	1	1
W.C. 3	6,00m	2,34m²	1	1	1
W.C. FEM.	3,00m	3,00m²	1	1	1
W.C. MASC.	7,00m	3,00m²	1	1	1
W.C. FUNC.	7,40m	2,88m²	1	1	1
W.C. FUNC.	7,40m	2,88m²	1	1	1
TOTAL GERAL		185,95m²			

PISO		
COD.	DESCRIÇÃO	INDICADOR DE AÇÃO
1	REVESTIMENTO LATEX ACABADO BRANCO	REVESTIMENTO 100%
2	REVESTIMENTO LATEX ACABADO BRANCO	REVESTIMENTO 100%

PAREDES		
COD.	DESCRIÇÃO	INDICADOR DE AÇÃO
1	REVESTIMENTO LATEX ACABADO BRANCO	REVESTIMENTO 100%
2	REVESTIMENTO LATEX ACABADO BRANCO	REVESTIMENTO 100%
3	REVESTIMENTO LATEX ACABADO BRANCO	REVESTIMENTO 100%
4	REVESTIMENTO LATEX ACABADO BRANCO	REVESTIMENTO 100%

TETO		
COD.	DESCRIÇÃO	INDICADOR DE AÇÃO
1	REVESTIMENTO LATEX ACABADO BRANCO	REVESTIMENTO 100%

ESQUADRIAS			
TIPO	MATERIAL	QUANT.	ÁREA TOTAL AÇO
11	MADREIRA	7	1,00m x 1,40m = 14,00m² RECOBERAR PINTURA
12	MADREIRA	3	1,00m x 0,70m = 2,10m² RECOBERAR PINTURA
13	ALUMÍNIO/VIDRO	5	1,30m x 1,50m = 19,50m² SUBSTITUIR
14	ALUMÍNIO/VIDRO	4	1,30m x 0,50m = 3,20m² SUBSTITUIR

PORTAS			
TIPO	MATERIAL	QUANT.	ÁREA TOTAL AÇO
P1	MADREIRA DE FOLHA	8	0,70m x 2,40m = 16,80m² RECOBERAR PINTURA
P2	MADREIRA DE FOLHA	6	0,70m x 2,40m = 16,80m² SUBSTITUIR
P3	MADREIRA DE FOLHA	3	0,80m x 2,40m = 5,76m² RECOBERAR PINTURA

PORTES METÁLICOS			
TIPO	MATERIAL	QUANT.	ÁREA TOTAL AÇO
P1	PORTÃO DE CONCRETO METÁLICO	1	2,70m x 2,40m = 6,48m² RECOBERAR PINTURA
P2	GRADE EM FERRO CHATO	1	1,20m x 2,80m = 3,36m² SUBSTITUIR
P3	GRADE EM FERRO CHATO	1	1,50m x 2,40m = 3,60m² SUBSTITUIR

APROVAÇÃO:

PROFESSOR: *[Signature]*
 CREA: 109/9
 09/03

PREFEITURA MUNICIPAL DE GRAMMA

REFORMA DE UNIDADE BÁSICA DE SAÚDE S/ AMPLIAÇÃO
 DISTRITO DE GRACIAS
 PLANTA BAIXA / QUADROS E TABELAS

PRONTO-SOLUÇÕES

LOCAL:	GRAMMA / GRAMMA	PROJETO:	REFORMA DE UNIDADE BÁSICA DE SAÚDE S/ AMPLIAÇÃO - DISTRITO DE GRACIAS - 109/9	PROJETO:	01/03
PROJETO:	REFORMA DE UNIDADE BÁSICA DE SAÚDE S/ AMPLIAÇÃO - DISTRITO DE GRACIAS - 109/9	PROJETO:	REFORMA DE UNIDADE BÁSICA DE SAÚDE S/ AMPLIAÇÃO - DISTRITO DE GRACIAS - 109/9	PROJETO:	01/03
DESENHISTA:	DANIEL RODRIGUES	PROJETO:	REFORMA DE UNIDADE BÁSICA DE SAÚDE S/ AMPLIAÇÃO - DISTRITO DE GRACIAS - 109/9	PROJETO:	01/03
PROJETO:	REFORMA DE UNIDADE BÁSICA DE SAÚDE S/ AMPLIAÇÃO - DISTRITO DE GRACIAS - 109/9	PROJETO:	REFORMA DE UNIDADE BÁSICA DE SAÚDE S/ AMPLIAÇÃO - DISTRITO DE GRACIAS - 109/9	PROJETO:	01/03

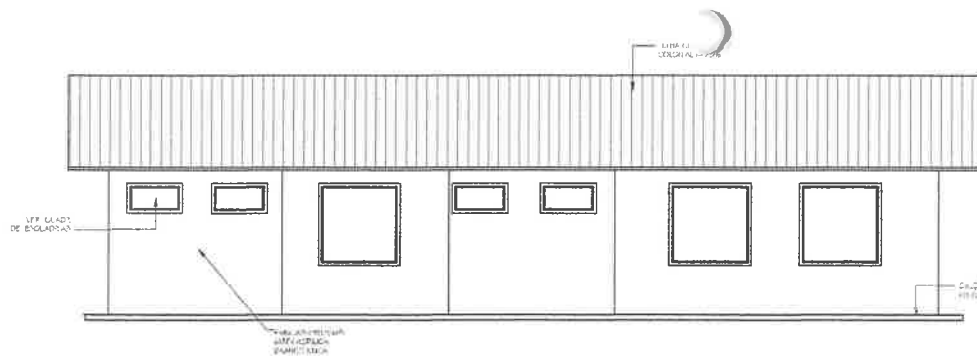

04 FACHADA F3
ESCALA 1/50

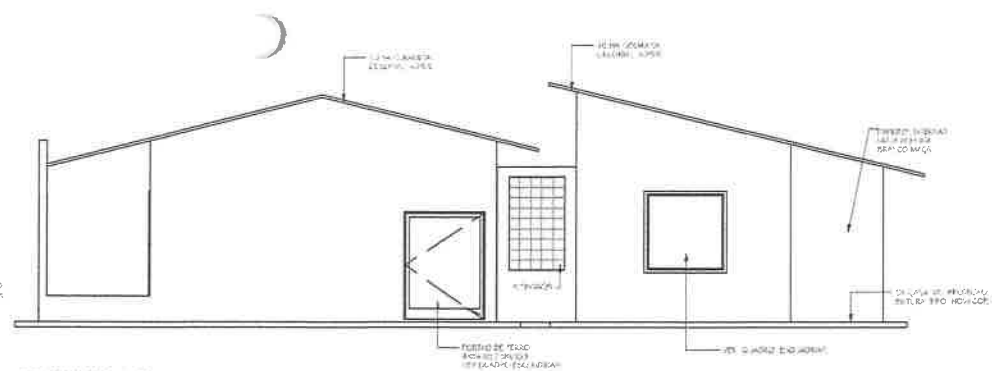

05 FACHADA F4
ESCALA 1/50

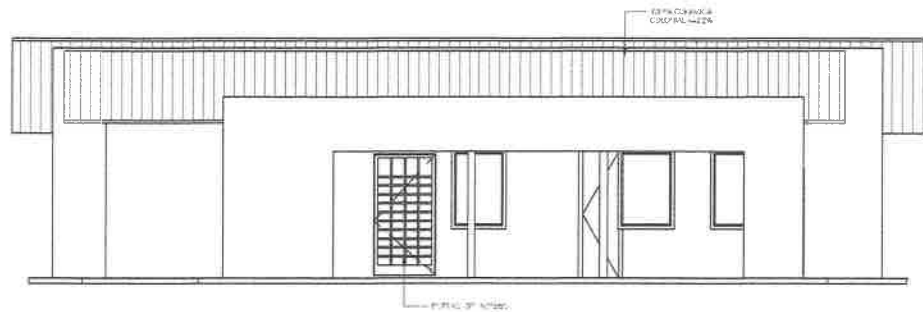

02 FACHADA F1
ESCALA 1/50



03 FACHADA F2
ESCALA 1/50

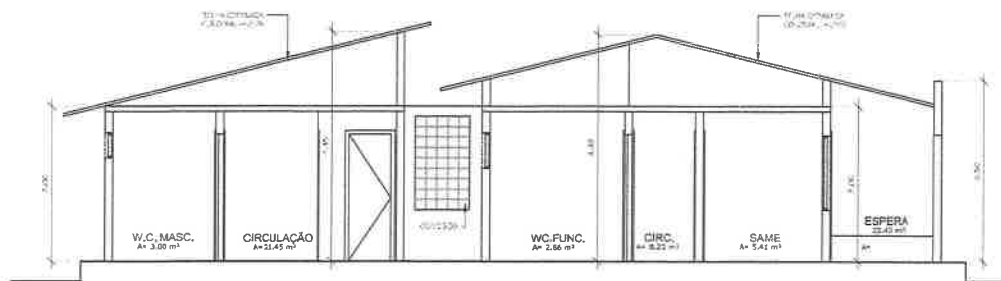

01 CORTE A-A
ESCALA 1/50

APROVAÇÃO.

Hamilton
PROFESSOR

CREAÇÃO

PROFESSOR

PREFEITURA MUNICIPAL DE AMONTEADA

REFORMA DE UNIDADE BÁSICA DE SAÚDE S/ AMPLIAÇÃO
DISTRITO DE GRAÇAS
CORTES E FACHADAS

PROJETA
03/03

LOCAL:	AMONTEADA - GOIÁS	ESCALA:	
PROJETA:	HAMILTON MONTENEGRO PASCOA - CREA 13.861/01/GO	PROJETA:	
DESENHISTA:	PREFEITURA MUNICIPAL DE AMONTEADA / GO	DATA:	
APROVAÇÃO:	URGULARCADES	JAN/2023	



ANEXO II – MODELO DE APRESENTAÇÃO DE CARTA-PROPOSTA DE PREÇO

Local e data

À
Prefeitura Municipal de Amontada
Comissão Permanente de Licitação
Amontada-CE.

REF.: TOMADA DE PREÇOS Nº _____/CP

Prezados(as) Senhores(as),

Apresentamos a V. Sa, nossa proposta para o Edital de TOMADA DE PREÇOS Nº _____/TP, cujo objeto é a CONTRATAÇÃO DE PESSOA JURÍDICA PARA EXECUTAR REFORMA DE UBS DE GARÇAS, NO MUNICÍPIO DE AMONTADA, COM RECURSOS DO MINISTÉRIO DA SAÚDE, CONFORME PROPOSTA Nº 11872.4040001/221-007, pelo PREÇO GLOBAL R\$ _____ (_____), com vigência de _____ meses.

Caso nos seja adjudicado o objeto da presente licitação, nos comprometemos a assinar o contrato no prazo determinado no documento de convocação, indicando para esse fim o(a) Sr(a). _____, portador (a) da carteira de Identidade nº. _____ e CPF nº _____, como representante legal desta empresa.

Informamos que o prazo de validade da nossa proposta é de **60 (sessenta) dias** corridos, a contar da data da abertura da licitação.

Finalizando, declaramos que assumimos inteira responsabilidade pela execução dos serviços objeto deste Edital e que serão executados conforme exigência editalícia e contratual, e que serão iniciados dentro do prazo de até 10 (dez) dias consecutivos, contados a partir da data de recebimento da Ordem de Serviço.

Empresa:
Endereço:
CNPJ:

Atenciosamente,

Assinatura do(a) representante
e assinatura do engenheiro responsável



ANEXO III – MODELO DA PLANILHA ORÇAMENTÁRIA

TOMADA DE PREÇOS Nº. _____/CP

OBJETO: CONTRATAÇÃO DE PESSOA JURÍDICA PARA EXECUTAR REFORMA DE UBS DE GARÇAS, NO MUNICÍPIO DE AMONTADA, COM RECURSOS DO MINISTÉRIO DA SAÚDE, CONFORME PROPOSTA Nº 11872.4040001/221-007.

02. PLANILHA ORÇAMENTÁRIA E ESPECIFICAÇÕES DOS SERVIÇOS –

_____ - _____ de _____ de 20____.

assinatura do(a) representante.



ANEXO IV

DECLARAÇÕES

À
PREFEITURA MUNICIPAL DE AMONTADA-CE
At. Comissão Permanente de Licitação.

Ref.: TOMADA DE PREÇOS Nº _____/TP

(Razão Social da Empresa), estabelecida na (endereço completo), inscrita no CNPJ sob n.º _____, neste ato representada pelo seu (representante/sócio/procurador), no uso de suas atribuições legais, vem:

a) DECLARAR, para fins de participação no processo licitatório em pauta, sob as penas da Lei, que cumpre todos os requisitos do edital e que inexistente qualquer fato impeditivo à sua participação na licitação citada, que não foi declarada inidônea e não está impedida de contratar com o Poder Público de qualquer esfera, ou suspensão de contratar com a Administração, e que se compromete a comunicar a ocorrência de fatos supervenientes;

b) DECLARAR, para os devidos fins, que tem conhecimento do local onde se realizarão as obras e/ou serviços, responsabilizando-se pela execução dos mesmos e pela fiel observância da execução do objeto de acordo com os projetos, memoriais e especificações técnicas e planilha orçamentária. Declaro, também, a concordância com os quantitativos, preços unitários e global apresentados, bem como demais elementos técnicos fornecidos pela Central de Licitações e, aceito, como sendo válida a situação em que se encontra o local para a realização do objeto desta licitação e pelo cumprimento integral e pontual das obrigações assumidas;

c) DECLARAR, para todos os fins e sob as penas da lei, que não executamos trabalho noturno, perigoso ou insalubre com menores de dezoito anos e de qualquer trabalho com menores de dezesseis anos, salvo na condição de aprendiz, a partir de quatorze anos, em cumprimento ao disposto no inciso XXXIII do art. 7º da Constituição Federal e de conformidade com a exigência prevista no inciso V, do art. 27 da Lei Federal nº. 8.666/93 e suas alterações posteriores.

Por ser a expressão da verdade, assina a presente.

....., de de 20__.

Assinatura do(a) representante.



**ANEXO V – MINUTA DECLARAÇÃO PARA MICROEMPRESA OU EMPRESA DE PEQUENO
PORTE**
(caso aplicável)

REFERENTE AO EDITAL DE TOMADA DE PREÇOS Nº _____/TP

A Empresa _____, com sede na _____ (endereço completo), inscrita no CNPJ sob nº _____, por intermédio de seu representante legal, o(a) Sr(a) _____, portador(a) da Cédula de Identidade nº _____ e do CPF nº _____, declara para os devidos fins, sob pena das sanções administrativas e penais cabíveis, que o valor da receita bruta anual da empresa não excedeu, no ano anterior, ao limite fixado no inciso I do art. 3º da Lei Complementar nº 123 de 14 de dezembro de 2006, que está apto a usufruir do tratamento favorecido estabelecido nos artigos 42º ao 49º da referida Lei e que não se enquadra em qualquer das hipóteses de exclusão relacionadas 4º do art. 3º da Lei Complementar nº 123/06.

Data:/...../.....

Assinatura do(a) representante.



ANEXO VI

TOMADA DE PREÇOS Nº 23.02.01/2022-07/TP

MODELO DE TERMO DE RENÚNCIA

(Lei Federal nº 8.666/93, art. 43, III)

A EMPRESA, abaixo assinada, inscrita no CNPJ sob o n , participante da Licitação na Modalidade TOMADA DE PREÇOS nº _____/TP, promovida pela Prefeitura Municipal de Amontada/CE, por intermédio de seu representante legal, na forma e sob as penas da Lei Federal nº 8.666/93 e suas alterações, vêm, RENUNCIAR, expressamente, ao direito de interpor recurso e ao prazo respectivo relativos a fase de HABILITAÇÃO/PROPOSTA, concordando com o prosseguimento do certame licitatório.

LOCAL E DATA

Assinatura do(a) representante.

OBS.: A APRESENTAÇÃO DESTE TERMO DE RENUNCIA NÃO ESTÁ CONDICIONADA À HABILITAÇÃO E INABILITAÇÃO DOS LICITANTES, APENAS PARA AGILIDADE DO PROCESSO, CASO HAJA CONCORDANCIA DOS LICITANTES.

OBS.: O PRESENTE TERMO DE RENÚNCIA SOMENTE TERÁ VALOR QUANDO ASSINADA PELO REPRESENTANTE LEGAL DA LICITANTE, COM PODERES ESTATUTÁRIOS E/OU CONTRATUAIS PARA TAL FINALIDADE.



ANEXO VII – MINUTA DO CONTRATO

CONTRATO Nº. _____

CONTRATO DE EXECUÇÃO DE SERVIÇOS QUE, ENTRE SI, CELEBRAM A PREFEITURA MUNICIPAL DE AMONTADA-CE, ATRAVÉS DA SECRETARIA MUNICIPAL DE SAÚDE COM A EMPRESA, PARA O FIM QUE A SEGUIR SE DECLARA

A Prefeitura Municipal de Amontada, através da SECRETARIA MUNICIPAL DE SAÚDE, pessoa jurídica de direito público interno, com sede na _____, Amontada-Ceará, inscrito no CNPJ/MF sob o nº _____, neste ato representado pelo Ordenador de Despesas da SECRETARIA MUNICIPAL DE SAÚDE, Sr. _____, doravante denominada de CONTRATANTE e, do outro lado, a Empresa....., com endereço na _____ Estado _____, inscrita no CNPJ sob o nº _____, representada por....., portador do CPF N°....., doravante denominada CONTRATADA, de acordo com o Edital de TOMADA DE PREÇOS Nº _____/TP, Processo Nº _____/TP, em conformidade com o que preceitua a Lei Federal nº 8.666/93, de 21 de junho de 1993 e suas alterações posteriores, sujeitando-se os contratantes às suas normas e às cláusulas e condições a seguir ajustadas:

CLAÚSULA PRIMEIRA - DA FUNDAMENTAÇÃO LEGAL

1.1- Fundamenta-se este contrato na TOMADA DE PREÇOS nº. _____, na Lei nº. 8.666/93 e suas alterações posteriores e na proposta de preços da CONTRATADA.

CLAÚSULA SEGUNDA – DO OBJETO

2.1- O presente contrato tem como objeto a CONTRATAÇÃO DE PESSOA JURÍDICA PARA EXECUTAR REFORMA DE UBS DE GARÇAS, NO MUNICÍPIO DE AMONTADA, COM RECURSOS DO MINISTÉRIO DA SAÚDE, CONFORME PROPOSTA Nº 11872.4040001/221-007.

2.2- REGIME DE EXECUÇÃO: REGIME DE EXECUÇÃO: EMPREITADA POR PREÇO GLOBAL

CLAÚSULA TERCEIRA - DO VALOR E DA DURAÇÃO E DO CONTRATO

3.1- A CONTRATANTE pagará à CONTRATADA, pela execução dos serviços, o valor global de R\$ _____ (_____).

3.2- Os serviços serão executados conforme cronograma físico financeiro, ou seja, no prazo de **3 (três) meses**, devendo o serviço ser imediatamente iniciada após a emissão da ordem de serviços, no prazo máximo de 10 dias corridos.

3.2- Os serviços serão executados conforme cronograma físico financeiro, e o contrato terá um prazo de vigência a partir da data da assinatura, de **12 (doze) meses**, podendo ser prorrogado nos casos e formas previstos na Lei nº 8.666, de 21 de junho de 1993 e alterações posteriores.

3.3 - O contrato advindo do presente Termo de Referência não implica na obrigação de cumprimento total da estimativa contratada, gerando, tão somente, a expectativa do direito, sendo a obrigação de pagamento vinculada às ordens de serviço efetivamente cumpridas.

CLAÚSULA QUARTA - DAS CONDIÇÕES DE PAGAMENTO

4.1 O pagamento será efetuado através de transferência bancária eletrônica para a conta de titularidade da contratada, mediante a apresentação de nota fiscal correspondente devidamente atestada pelo servidor responsável do órgão contratante;

4.2 O pagamento será efetuado em até 30 (trinta) dias após o recebimento da nota fiscal devidamente atestada, ficando condicionada, ainda, a comprovação de regularidade fiscal e trabalhista.



CLÁUSULA QUINTA - DO REAJUSTAMENTO DE PREÇO

5.1- Os preços são firmes e irrevogáveis pelo período de até 12 (doze) meses posteriores, a contar da data da apresentação da proposta. Caso o prazo exceda 12 (doze) meses, os preços contratuais poderão ser reajustados, tomando-se por base a data da apresentação da proposta, pela variação dos índices constantes da revista "CONJUNTURA ECONOMICA", editada pela Fundação Getúlio Vargas.

6. CLAUSULA SEXTA - DA CAUÇÃO DE GARANTIA DE EXECUÇÃO DO CONTRATO

6.1 – Para garantir a execução das obras e serviços a CONTRATADA prestará Caução de Garantia nas modalidades previstas no edital no valor correspondente a 1% (um por cento) do valor ora contratado, que será devolvida quando do recebimento definitivo das obras e serviços, deduzido do valor, as infrações e multas por ventura cometidas.

CLÁUSULA SÉTIMA - DA FONTE DE RECURSOS

7.1- As despesas decorrentes da contratação correrão por conta da dotação orçamentária n.º 0901.10.301.0402.1.030 - CONSTRUÇÃO, AMPLIAÇÃO, REFORMA E REQUALIFICAÇÃO DE UNIDADES BÁSICAS DE SAÚDE - elemento de despesa n.º 4.4.90.51.00, fonte de recurso: 163100000.

CLÁUSULA OITAVA - DAS ALTERAÇÕES CONTRATUAIS

8.1- A CONTRATADA fica obrigada a aceitar, nas mesmas condições contratuais, acréscimos ou supressões no quantitativo do objeto contratado, conforme o disposto no § 1º, art. 65, da Lei nº 8.666/93 e suas alterações posteriores.

CLÁUSULA NONA - DAS OBRIGAÇÕES DA CONTRATANTE

9.1- A Contratante se obriga a proporcionar à Contratada todas as condições necessárias ao pleno cumprimento das obrigações decorrentes do Termo Contratual, consoante estabelece a Lei no 8.666/93 e suas alterações posteriores;

9.2 - Fiscalizar e acompanhar a execução do objeto contratual;

9.3 - Comunicar à Contratada toda e qualquer ocorrência relacionada com a execução do objeto contratual, diligenciando nos casos que exigem providências corretivas;

9.4 - Providenciar os pagamentos à Contratada à vista das Notas Fiscais / Faturas devidamente atestadas pela Unidade Administrativa emissora da Ordem de Fornecimento, após o protocolo da Fatura pelo(a) CONTRATADO(A).

9.5. O(A) Responsável por fiscalizar e acompanhar o contrato será o fiscal designado pela Administração;

CLÁUSULA DÉCIMA- DAS OBRIGAÇÕES DA CONTRATADA

10.1 - Na execução dos serviços serão atendidas com as normas e recomendações da Associação Brasileira de Normas Técnicas (ABNT), bem como Código de Obras do município;

10.2 - Manter durante toda a duração do contrato, em compatibilidade com as obrigações assumidas, todas as condições de HABILITAÇÃO e qualificação exigidas na licitação;

10.3 - Providenciar a imediata correção das deficiências e/ou irregularidades apontadas pelo (a) CONTRATANTE, arcando com eventuais prejuízos causados ao (à) CONTRATANTE e/ou terceiros, provocados por ineficiência ou irregularidade cometida por seus empregados e/ou prepostos envolvidos na prestação de serviço.

10.4 - Responsabilizar-se pelos vícios e danos decorrentes da prestação de serviço, de acordo com os Arts.12,13,18 e 26, do Código de Defesa do Consumidor (Lei nº 8078/1990)

10.5 - Os atrasos ocasionados por motivo de força maior ou caso fortuito, na prestação de serviço, desde que notificado no prazo de 48 (quarenta e oito) horas e aceito pelo ordenador de despesa, não serão considerados como inadimplemento contratual.

10.6 - Atender prontamente a quaisquer exigências do Contratante inerentes ao objeto da presente licitação;



- 10.7 - Não transferir a terceiros, por qualquer forma, nem mesmo parcialmente, as obrigações assumidas, nem subcontratar qualquer das entregas a que está obrigada;
- 10.8 - Responsabilizarem-se pelas despesas dos tributos, encargos trabalhistas, previdenciários, fiscais, comerciais, taxas, fretes, seguro, deslocamento de pessoal, prestação de garantia e quaisquer outras que incidam ou venham a incidir no objeto contratual.
- 10.9 - Os serviços serão executados de acordo com as especificações fornecidas pela Planilha de Orçamentária, e demais elementos anexos.
- 10.10 - Compete ao CONTRATADO realizar meticoloso estudo, verificação e comparação de todos os projetos apresentados, detalhes, especificações e demais componentes integrantes da documentação técnica fornecida pelo CONTRANTE para execução dos serviços.
- 10.11 - Quaisquer discrepâncias ou dúvidas com relação às normas técnicas, regulamentos ou posturas de leis vigentes verificadas, deverão ser comunicadas à CONTRATANTE, de forma a serem sanados os erros ou omissões que possam trazer embaraços ao perfeito desenvolvimento dos trabalhos.
- 10.12- Os projetos apresentados pela CONTRATANTE poderão, caso necessário, sofrer correções e complementações para melhor se adaptarem às situações existentes, não previstas durante a execução dos serviços, sempre com anuência da FISCALIZAÇÃO;
- 10.13 – Todo o material a ser empregado deverá ser comprovadamente de 1ª qualidade, sendo respeitadas as especificações técnicas referentes aos mesmos;
- 10.14– De acordo com a legislação o contratado é obrigado a reparar, corrigir, remover, reconstituir ou substituir, às suas expensas no total ou em parte, o objeto do contrato em que se verificarem vícios, defeitos ou incorreções resultantes da execução ou de materiais empregados, conforme limites estabelecidos pela administração que deverão ser estipulados na autorização de fornecimento.
- 10.15 - O Contratado deverá comprovar a manutenção das condições demonstradas para habilitação, até que seja satisfeita a obrigação assumida;
- 10.16 - Qualquer solicitação de prorrogação de prazo para realização do serviço contratado, somente será analisada se apresentada antes do decurso do prazo para tal e devidamente fundamentada.

CLÁUSULA DÉCIMA PRIMEIRA- DAS SANÇÕES ADMINISTRATIVAS

11.1 - Aos fornecedores que descumprirem total ou parcialmente o objeto celebrado com a administração pública Municipal serão aplicadas as sanções previstas no art. 87 da lei Federal nº 8666/93 obedecidos os seguintes critérios:

I) Advertência – Utilizada como comunicação formal, ao fornecedor, sobre o descumprimento da Autorização de Fornecimento, ou instrumento equivalente e outras obrigações assumidas e a determinação da adoção das necessárias medidas de correção;

II) Multa – Será aplicada, observando os seguintes limites máximos:

a) 0,3 % (Três décimos por cento) por dia, até o trigésimo dia de atraso, sobre o valor do fornecimento ou serviço não realizado, ou sobre a etapa do cronograma físico financeiro de obras não cumprido;

b) 0,5% (Cinco décimos por cento) sobre o valor da nota de empenho ou do contrato, em caso de recusa de entrega do material solicitado;

c) 10% (Dez por cento) sobre o valor do fornecimento, serviço ou obra não realizada, no caso de atraso superior a 30 (trinta) dias, com o conseqüente cancelamento da nota de empenho ou documento correspondente;

III) Declaração de inidoneidade para licitar ou contratar com a Administração Pública, enquanto perdurarem os motivos determinantes da punição ou até que seja promovida a reabilitação perante a própria autoridade que aplicou a penalidade, que será concedida sempre que o contratado ressarcir a Administração pelos prejuízos resultantes e após decorrido o prazo de 02 (dois) anos e o descredenciamento no cadastro de fornecedores do Município.

IV) As sanções previstas neste item poderão ser aplicadas cumulativamente, ou não, de acordo com a gravidade da infração, facultada ampla defesa à contratada, no prazo de 05 (cinco) dias úteis a contar da intimação do ato.

V) A sanção de suspensão de participar em licitação e contratar com a Administração Pública poderá



também serem aplicadas àqueles que:

- e) Retardarem a execução do certame;
- f) Demonstrarem não ter idoneidade para contratar com a Administração Pública e;
- g) Fizerem declaração falsa ou cometerem fraude fiscal;

VI) As penalidades previstas nos itens III e IV terão seus efeitos vigentes enquanto perdurarem os motivos determinantes da punição ou até que seja promovida a reabilitação perante a própria autoridade que aplicou a penalidade, que será concedida sempre que o contratado ressarcir a administração e após decorrido o prazo da sanção aplicada.

CLÁUSULA DÉCIMA - SEGUNDA - DAS RESCISÕES CONTRATUAIS

12.1 - A rescisão contratual poderá ser:

12.2- Determinada por ato unilateral e escrito da CONTRATANTE, nos casos enumerados nos incisos I a XII do art. 78 da Lei Federal nº. 8.666/93;

12.3- Amigável, por acordo entre as partes, mediante autorização escrita e fundamentada da autoridade competente, reduzida a termo no processo licitatório, desde que haja conveniência da Administração;

12.4- Em caso de rescisão prevista nos incisos XII e XVII do art. 78 da Lei nº. 8.666/93, sem que haja culpa do CONTRATADO, será esta ressarcida dos prejuízos regulamentares comprovados, quando os houver sofrido;

12.5- A rescisão contratual de que trata o inciso I do art. 78 acarreta as consequências previstas no art. 80, incisos I a IV, ambos da Lei nº. 8.666/93.

CLÁUSULA DÉCIMA-TERCEIRA - DOS RECURSOS ADMINISTRATIVOS

13.1- Os recursos cabíveis serão processados de acordo com o que estabelece o art. 109 da Lei nº. 8666/93 e suas alterações.

13.2- Os recursos deverão ser interpostos mediante petição devidamente arrazoada e subscrita pelo representante legal da recorrente, dirigida à Comissão de Licitação da Prefeitura Municipal de Amontada.

13.3- Os recursos serão protocolados na Comissão de Licitação.

CLAÚSULA DÉCIMA- QUARTA- DO FORO

14.1- Fica eleito o foro da Comarca de Amontada, Estado do Ceará, para dirimir toda e qualquer controvérsia oriunda do presente, que não possa ser resolvida pela via administrativa, renunciando-se, desde já, a qualquer outro, por mais privilegiado que seja.

E, por estarem acertados as partes, firmam o presente instrumento contratual em 03 (três) vias para que possa produzir os efeitos legais.

Amontada-CE, __ de __ de 20 __.

Ordenador de Despesas da
SECRETARIA MUNICIPAL DE SAÚDE

CONTRATANTE

TESTEMUNHAS:

01. _____

Nome:

CPF/MF:

02. _____

Nome:

CPF/MF

Representante
Empresa
CONTRATADA